



# แผนยุทธศาสตร์การพัฒนา (พ.ศ.2562-2566)



องค์การบริหารส่วนตำบลแม่ลาน  
อำเภอสี จังหวัดลำพูน

งานวิเคราะห์นโยบายและแผน  
สำนักปลัดองค์การบริหารส่วนตำบลแม่ลาน





# แผนยุทธศาสตร์การพัฒนา (พ.ศ.2562-2566)

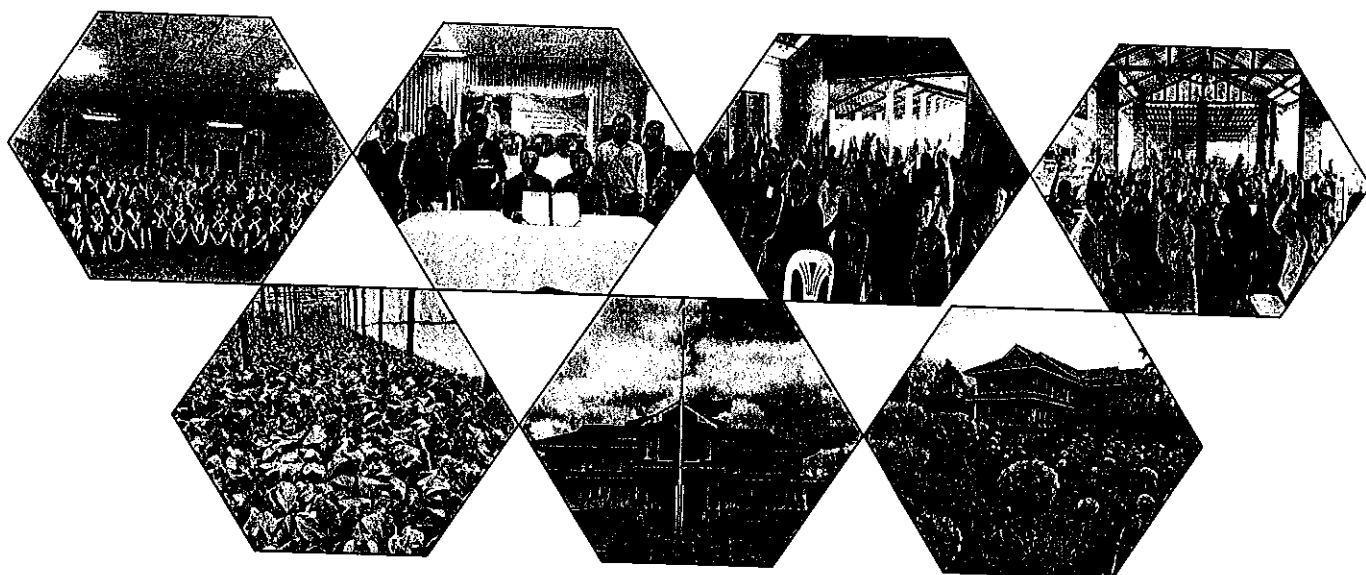

องค์การบริหารส่วนตำบลแม่ลาน  
อำเภอลี้ จังหวัดลำพูน

งานวิเคราะห์นโยบายและแผน  
สำนักปลัดองค์การบริหารส่วนตำบลแม่ลาน



ประกาศองค์การบริหารส่วนตำบลแม่ลาน  
เรื่อง ประกาศใช้แผนยุทธศาสตร์การพัฒนากองการบริหารส่วนตำบลแม่ลาน  
พ.ศ.๒๕๖๒ - ๒๕๖๖

.....

ตามที่องค์การบริหารส่วนตำบลแม่ลาน อำเภอสี จังหวัดลำพูน ได้จัดทำแผนยุทธศาสตร์การพัฒนากองการบริหารส่วนตำบลแม่ลาน พ.ศ. ๒๕๖๒ - ๒๕๖๖ ตามขั้นตอนการจัดทำแผนตามระเบียบกระทรวงมหาดไทย ว่าด้วยการจัดทำแผนพัฒนาขององค์กรปกครองส่วนท้องถิ่น พ.ศ. ๒๕๔๘ ตามหมวด ๓ ข้อ ๑๖ และได้รับความเห็นชอบจากสภาองค์การบริหารส่วนตำบลแม่ลาน ในการประชุมสภาองค์การบริหารส่วนตำบลแม่ลาน สมัยสามัญ สมัยที่ ๒ ครั้งที่ ๑ ประจำปี ๒๕๖๑ เมื่อวันที่ ๒๗ มีนาคม ๒๕๖๑ อาศัยอำนาจตามระเบียบกระทรวงมหาดไทย ว่าด้วยการจัดทำแผนพัฒนาขององค์กรปกครองส่วนท้องถิ่น พ.ศ. ๒๕๔๘ หมวด ๕ ข้อ ๒๔ ให้ผู้บริหารท้องถิ่นประกาศใช้แผนพัฒนาที่อนุมัติแล้ว และนำไปปฏิบัติ รวมทั้งแจ้งหน่วยงานที่เกี่ยวข้องและประกาศให้ประชาชนในท้องถิ่นทราบโดยทั่วกัน ภายในสิบห้าวัน นับแต่วันประกาศใช้ และปิดประกาศโดยเปิดเผยไม่น้อยกว่าสามสิบวัน องค์การบริหารส่วนตำบลแม่ลาน จึงขอประกาศใช้แผนยุทธศาสตร์การพัฒนากองการบริหารส่วนตำบลแม่ลาน พ.ศ. ๒๕๖๒-๒๕๖๖ ให้ทราบโดยทั่วกัน ตามรายละเอียดแนบท้ายประกาศนี้

จึงประกาศให้ทราบโดยทั่วกัน

ประกาศ ณ วันที่ ๖ เดือน เมษายน พ.ศ. ๒๕๖๑

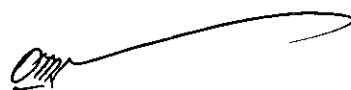
  
(นายกุศล ยะทา)

นายกองค์การบริหารส่วนตำบลแม่ลาน

# คำนำ

## แผนยุทธศาสตร์การพัฒนา

แผนยุทธศาสตร์การพัฒนาองค์การบริหารส่วนตำบลแม่ลาน ฉบับนี้ เป็นขององค์กรปกครองส่วนท้องถิ่นที่กำหนดยุทธศาสตร์ และแนวทางการพัฒนาขององค์การบริหารส่วนตำบลแม่ลาน ซึ่งแสดงถึงวิสัยทัศน์ พันธกิจ และจุดมุ่งหมายเพื่อการพัฒนาในอนาคต โดยสอดคล้องกับแผนพัฒนาเศรษฐกิจและสังคมแห่งชาติ แผนการบริหารราชการแผ่นดิน ยุทธศาสตร์การพัฒนาจังหวัด อำเภอ และแผนชุมชน ซึ่งองค์การบริหารส่วนตำบลแม่ลาน ได้จัดทำแผนยุทธศาสตร์การพัฒนา จากการศึกษาที่ได้รับรวบรวมข้อมูลปัญหา ความต้องการของชุมชนโดยการจัดประชุมประชาคมหมู่บ้าน แล้วนำปัญหาต่าง ๆ ในชุมชนวิเคราะห์สรุปเป็นข้อมูลความต้องการในการพัฒนาชุมชนต่อไป

องค์การบริหารส่วนตำบลแม่ลาน หวังเป็นอย่างยิ่งว่าแผนยุทธศาสตร์การพัฒนา (๒๕๕๒ - ๒๕๖๖) ที่ได้ผ่านการพิจารณาจากคณะกรรมการพัฒนาท้องถิ่น และได้รับความเห็นชอบจากสภาองค์การบริหารส่วนตำบลแม่ลาน ฉบับนี้ จะเป็นประโยชน์สำหรับผู้บริหาร ผู้ปฏิบัติงานและหน่วยงานที่เกี่ยวข้องทุกระดับนำไปใช้เป็นแนวทางในการบริหารจัดการ และกำหนดกลวิธีในการปฏิบัติงานให้เกิดประสิทธิภาพและประสิทธิผล บรรลุวัตถุประสงค์ ตามเป้าหมายที่กำหนดไว้ทุกประการ

งานวิเคราะห์นโยบายและแผน

## สารบัญ

บทที่ ๑ .....	๑
บทนำ.....	๑
-ทิศทางพัฒนาประเทศตามแผนพัฒนาเศรษฐกิจและสังคมแห่งชาติ ฉบับที่ ๑๒.....	๔
-ประเทศไทย ๔.๐ โมเดลเศรษฐกิจใหม่ (Thailand ๔.๐) .....	๗
-นโยบายรัฐบาล ๑๑ ด้าน.....	๘
-นโยบายและแนวทางขับเคลื่อนการพัฒนาประเทศตามโครงการ “ไทยนิยม ยั่งยืน”.....	๑๓
-แผนพัฒนาจังหวัดลำพูน.....	๑๕
-ยุทธศาสตร์การพัฒนาขององค์การบริหารส่วนจังหวัดลำพูนและขององค์กรปกครองส่วนท้องถิ่น ในเขตจังหวัดลำพูน.....	๒๙
บทที่ ๒ .....	๓๔
สภาพทั่วไปและข้อมูลพื้นฐานขององค์กรปกครองส่วนท้องถิ่น .....	๓๔
บทที่ ๓.....	๕๐
การวิเคราะห์ศักยภาพการพัฒนาท้องถิ่น.....	๕๑
บทที่ ๔ .....	๖๐
การวิสัยทัศน์ พันธกิจ และจุดมุ่งหมาย เพื่อการพัฒนา.....	๖๑
บทที่ ๕ .....	๖๙
ยุทธศาสตร์ และแนวทางการพัฒนาองค์การบริหารส่วนตำบลแม่ลาน.....	๗๐
บทที่ ๖ .....	๗๒
การนำแผนยุทธศาสตร์การพัฒนาองค์การบริหารส่วนตำบลแม่ลานไปสู่การปฏิบัติและการติดตาม ประเมินผล.....	๗๓

## บทที่ ๑

### บทนำ

การจัดทำยุทธศาสตร์การพัฒนาท้องถิ่น เป็นการกำหนดแนวทางการพัฒนาท้องถิ่นที่มีความเหมาะสมกับสภาพการณ์ของท้องถิ่นในปัจจุบัน เพื่อให้เกิดผลที่จะนำไปสู่การบรรลุเป้าหมายนโยบายที่ผู้บริหารท้องถิ่นได้กำหนดและนำเสนอไว้ต่อประชาชนก่อนกระบวนการเลือกตั้ง แต่อย่างไรก็ตาม ในการจัดทำยุทธศาสตร์การพัฒนาท้องถิ่นจะไม่สามารถบรรลุผลได้อย่างยั่งยืน หากขาดการบูรณาการกับยุทธศาสตร์กลุ่มจังหวัดและยุทธศาสตร์การพัฒนาพื้นที่จังหวัดในภาพรวม ทั้งนี้เนื่องจากการพัฒนาที่ตอบสนองต่อปัญหา หรือศักยภาพในบางประเด็นจะต้องอาศัยการประสานความร่วมมือระหว่างหน่วยงานต่าง ๆ ในทุกระดับ ดังนั้นในการจัดทำยุทธศาสตร์การพัฒนาท้องถิ่นจึงจำเป็นต้องมีการประสานยุทธศาสตร์การพัฒนาในทุกระดับ เพื่อให้การดำเนินงานประสานสอดคล้องและสนับสนุนกัน เพื่อแปลงนโยบายไปสู่การจัดทำยุทธศาสตร์พัฒนา ในบทนี้จะได้นำเสนอประเด็นนโยบายของผู้บริหารองค์การบริหารส่วนตำบลแม่ลาน ยุทธศาสตร์การพัฒนาขององค์กรปกครองส่วนท้องถิ่นในจังหวัดลำพูน ยุทธศาสตร์กลุ่มจังหวัด นโยบายการพัฒนาของจังหวัด และนโยบายการพัฒนาของอำเภอ ในรายละเอียดต่อไปนี้

#### ๑. นโยบายของผู้บริหารองค์การบริหารส่วนตำบลแม่ลาน

จากแนวคิดริเริ่มและนโยบายของ นายองค์การบริหารส่วนตำบลแม่ลาน (นายกุลล ยะทา) ซึ่งได้แถลงนโยบายต่อสภาองค์การบริหารส่วนตำบลแม่ลาน เมื่อวันที่ ๑๐ มิถุนายน ๒๕๕๕ ได้วางกรอบนโยบายพัฒนาและการประสานความร่วมมือของท้องถิ่น แบ่งเป็น ๗ ด้าน ดังนี้

##### ๑.๑. ด้านโครงสร้างพื้นฐาน

- ๑) พัฒนาโครงสร้างพื้นฐานด้านการคมนาคม โดยการก่อสร้างปรับปรุง บำรุงรักษาถนน สะพาน ท่อระบายน้ำ และ ทางระบายน้ำ
- ๒) พัฒนาโครงสร้างพื้นฐานด้านการเกษตร โดยการจัดหาแหล่งน้ำ ขุดลอก คลอง ลำห้วย การก่อสร้างฝาย อ่างเก็บน้ำ สระเก็บน้ำ รางระบายน้ำ ฯลฯ
- ๓) การให้บริการทางด้านโครงสร้างพื้นฐานอื่นๆ สาธารณูปโภค สาธารณูปการ ฯลฯ

##### ๑.๒. ด้านสังคม

- ๑) พัฒนาและยกระดับคุณภาพชีวิต ความเป็นอยู่ของคนในตำบลแม่ลานให้อยู่ดี มีสุข ยึดหลักตามพระราชดำริส พระบาทสมเด็จพระเจ้าอยู่หัว หลักเศรษฐกิจพอเพียง
- ๒) ส่งเสริมและพัฒนาคุณภาพชีวิตแก่ ผู้สูงอายุ ผู้พิการ ผู้ด้อยโอกาส และผู้ติดเชื้อ โดยการรับเบี้ยยังชีพอย่างทั่วถึง
- ๓) ส่งเสริมและสนับสนุนบุคลากร เช่น กำนัน ผู้ใหญ่บ้าน ผู้ช่วยผู้ใหญ่บ้าน กรรมการหมู่บ้าน เจ้าหน้าที่อปพร. ให้มีความเข้มแข็ง
- ๔) ส่งเสริมและพัฒนากลุ่มแม่บ้าน กลุ่มเยาวชน อสม. และกลุ่มสตรีทุกหมู่บ้าน
- ๕) ส่งเสริมการบริหารจัดการบ้านเมืองที่ดี การมีส่วนร่วมของประชาชน ผู้นำหมู่บ้านแต่ละหมู่บ้าน การเพิ่มประสิทธิภาพ ศักยภาพ
- ๖) รักษาความสะอาดพื้นที่รับผิดชอบองค์การบริหารส่วนตำบลแม่ลาน โดยการให้มีถังขยะที่ถาวรและที่ทิ้งขยะอย่างเป็นระบบ
- ๗) ป้องกันและแก้ไขปัญหายาเสพติด ทุกชนิด

### ๑.๓. ด้านเศรษฐกิจ

- ๑) พัฒนาและส่งเสริมอาชีพหลัก อาชีพเสริม และ กลุ่มอาชีพ
- ๒) ส่งเสริมและพัฒนาอาชีพ และสร้างรายได้เสริมให้กับ กลุ่มแม่บ้าน กลุ่มผู้สูงอายุ กลุ่มเยาวชน อย่างทั่วถึง
- ๓) พัฒนาและส่งเสริมให้มีการซื้อขายแลกเปลี่ยนสินค้าพื้นบ้าน ที่มีอยู่ภายในหมู่บ้านและตำบล โดยการตั้งร้านค้าชุมชน เพื่อให้เงินหมุนเวียนภายในหมู่บ้านและตำบล

### ๑.๔. ด้านการศึกษา

- ๑) พัฒนาและส่งเสริมการศึกษา ทั้งในระบบและนอกระบบ
- ๒) ส่งเสริมและสนับสนุนสถานศึกษาให้มีคุณภาพ
- ๓) ส่งเสริมและสนับสนุนแก่ เด็กตั้งแต่ระดับปฐมวัยขึ้นไป ให้มีการศึกษาที่ดี มีคุณภาพ
- ๔) ส่งเสริมและสนับสนุนอาหารกลางวัน และอาหารเสริมนมแก่ เด็ก ตั้งแต่ระดับปฐมวัยเป็นต้นไป

### ๑.๕. ด้านศาสนาและวัฒนธรรมประเพณี

- ๑) ส่งเสริมและบำรุงรักษาประเพณีของท้องถิ่นอย่างเหมาะสม
- ๒) ส่งเสริมและอนุรักษ์ ศาสนสถาน ที่เคารพบูชาของท้องถิ่นอย่างเหมาะสม
- ๓) ส่งเสริมให้เด็กและเยาวชนรู้จัก รักและหวงแหนในศิลปวัฒนธรรม ประเพณี ของท้องถิ่น

### ๑.๖. ด้านสาธารณสุข

- ๑) ป้องกัน ควบคุม และระงับโรคติดต่อที่อาจเกิดขึ้นในพื้นที่รับผิดชอบขององค์การบริหารส่วนตำบล
- ๒) สนับสนุนและประสานงานกับหน่วยงานหรือองค์กรด้านสาธารณสุขอย่างต่อเนื่อง
- ๓) ส่งเสริมให้คนในตำบลมีสุขภาพอนามัยที่ดี มีการออกกำลังกาย โดยการจัดให้มีการแข่งขันกีฬา ภายในตำบลประจำปี

### ๑.๗. ด้านทรัพยากรธรรมชาติและสิ่งแวดล้อม

- ๑) คุ้มครอง ดูแล และบำรุงรักษาทรัพยากรธรรมชาติและสิ่งแวดล้อมภายในตำบล
- ๒) ป้องกันและบรรเทาสาธารณภัยที่อาจเกิดขึ้น โดยการจัดตั้งศูนย์ป้องกันและบรรเทาสาธารณภัย ภายในตำบล
- ๓) การบริหารจัดการสิ่งแวดล้อมภายในชุมชน หมู่บ้าน และอนุรักษ์ทรัพยากรธรรมชาติสิ่งแวดล้อม มลพิษ ขยะมูลฝอย และคุ้มครองดูแลบำรุงรักษาป่า ที่สาธารณะ ฯลฯ

### ๒. กรอบยุทธศาสตร์การพัฒนาขององค์กรปกครองส่วนท้องถิ่นในจังหวัดลำพูน

- ๑) ยุทธศาสตร์การพัฒนาด้านโครงสร้างพื้นฐาน สาธารณูปโภค สาธารณูปการ
- ๒) ยุทธศาสตร์การพัฒนาด้านโครงสร้างด้านเศรษฐกิจและการท่องเที่ยว
- ๓) ยุทธศาสตร์การพัฒนาด้านสังคมและวัฒนธรรม
- ๔) ยุทธศาสตร์การพัฒนาด้านทรัพยากรธรรมชาติและสิ่งแวดล้อม
- ๕) ยุทธศาสตร์การพัฒนาด้านการศึกษาและการกีฬา
- ๖) ยุทธศาสตร์การพัฒนาด้านระบบสาธารณสุข
- ๗) ยุทธศาสตร์การพัฒนาด้านการเมือง-การบริหาร



**๓. ประเด็นกลยุทธ์/แนวทางการพัฒนาขององค์กรปกครองส่วนท้องถิ่นในจังหวัดลำพูน**

**๑.๑. ยุทธศาสตร์การพัฒนาด้านโครงสร้างพื้นฐานสาธารณูปโภค สาธารณูปการ**

- ๑) แนวทางการพัฒนาปรับปรุงและพัฒนาการใช้ประโยชน์ที่ดิน ที่สาธารณะในท้องถิ่น
- ๒) แนวทางการพัฒนาปรับปรุงและพัฒนา สาธารณูปโภค สาธารณูปการ ถนน สะพาน รางระบายน้ำ
- ๓) แนวทางการพัฒนาปรับปรุงและพัฒนา ระบบไฟฟ้า ประปา โทรศัพท์
- ๔) แนวทางการพัฒนาปรับปรุง พัฒนา และจัดหาแหล่งน้ำ
- ๕) แนวทางการจัดทำและวางระบบผังเมือง

**๑.๒. ยุทธศาสตร์การพัฒนาด้านโครงสร้างด้านเศรษฐกิจและการท่องเที่ยว**

- ๑) แนวทางการสร้างระบบเครือข่ายการตลาด การจัดตั้งตลาดกลางและศูนย์จำหน่ายสินค้าท้องถิ่น
- ๒) แนวทางการส่งเสริมและพัฒนาอาชีพแก่ประชาชน
- ๓) แนวทางการส่งเสริมและพัฒนาปัจจัยเกื้อหนุนด้านเศรษฐกิจในท้องถิ่น
- ๔) แนวทางการส่งเสริมและพัฒนาศักยภาพกลุ่มอาชีพ ปัจจัยเกื้อหนุนด้านเศรษฐกิจในท้องถิ่น
- ๕) แนวทางการส่งเสริมและพัฒนาการท่องเที่ยว

**๑.๓. ยุทธศาสตร์การพัฒนาด้านสังคมและวัฒนธรรม**

- ๑) แนวทางการส่งเสริมกิจกรรมด้านศาสนาและการอนุรักษ์ฟื้นฟูสถานที่สำคัญในจังหวัดลำพูน
- ๒) แนวทางการสืบสาน อนุรักษ์และฟื้นฟูศิลปวัฒนธรรม ประเพณี และภูมิปัญญาท้องถิ่น
- ๓) แนวทางการบริหารจัดการขยะมูลฝอยและสิ่งปฏิกูล
- ๔) แนวทางการเสริมสร้างคุณธรรม จริยธรรมแก่ประชาชนในท้องถิ่น

**๑.๔. ยุทธศาสตร์การพัฒนาด้านทรัพยากรธรรมชาติและสิ่งแวดล้อม**

- ๑) แนวทางการสร้างจิตสำนึกในการจัดการทรัพยากรธรรมชาติและสิ่งแวดล้อม
- ๒) แนวทางการเฝ้าระวังและป้องกันทรัพยากรธรรมชาติและสิ่งแวดล้อม
- ๓) แนวทางการอนุรักษ์และฟื้นฟูทรัพยากรธรรมชาติและสิ่งแวดล้อม
- ๔) แนวทางการบริหารจัดการขยะมูลฝอยและสิ่งปฏิกูล

**๑.๕. ยุทธศาสตร์การพัฒนาด้านการศึกษาและการกีฬา**

- ๑) แนวทางการส่งเสริมและพัฒนาการจัดการศึกษาในท้องถิ่น
- ๒) แนวทางการปรับปรุงพัฒนาสถานศึกษาในท้องถิ่น
- ๓) แนวทางการส่งเสริมและพัฒนาการกีฬาในท้องถิ่น

**๑.๖. ยุทธศาสตร์การพัฒนาด้านการศึกษาและการกีฬา**

- ๑) แนวทางการสร้างเสริมสุขภาพแก่ประชาชน
- ๒) แนวทางการส่งเสริมและพัฒนาระบบสาธารณสุข
- ๓) แนวทางการส่งเสริมและพัฒนาศักยภาพบุคลากรสาธารณสุข
- ๔) แนวทางการส่งเสริมและพัฒนาการแพทย์แผนไทยและสมุนไพรท้องถิ่น

**๑.๗. ยุทธศาสตร์การพัฒนาด้านการเมือง-การบริหาร**

- ๑) แนวทางการพัฒนาและเพิ่มประสิทธิภาพการบริหารงานองค์กร
- ๒) แนวทางการพัฒนาและเพิ่มศักยภาพบุคลากรในองค์กร
- ๓) แนวทางการปรับปรุงและพัฒนาเครื่องมือ เครื่องใช้และสถานที่ปฏิบัติงาน
- ๔) แนวทางการส่งเสริมการมีส่วนร่วมของประชาชนในท้องถิ่น
- ๕) แนวทางการพัฒนาประชาธิปไตยและส่งเสริมการมีส่วนร่วมของประชาชนในท้องถิ่น
- ๖) แนวทางการรักษาความสงบเรียบร้อยและความปลอดภัยในชีวิตและทรัพย์สินของประชาชน

## แนวทางการพัฒนาหรือกลยุทธ์ตามแผนยุทธศาสตร์การพัฒนา

ทิศทางการพัฒนาประเทศตามแผนพัฒนาเศรษฐกิจและสังคมแห่งชาติ ฉบับที่ ๑๒ (พ.ศ. ๒๕๖๐-๒๕๖๔)

วิสัยทัศน์ : สู่มั่นคง มั่งคั่ง และยั่งยืน

กรอบวิสัยทัศน์แผนพัฒนาฯ ฉบับที่ ๑๒ ให้ความสำคัญกับการกำหนดทิศทางการพัฒนาที่มุ่งสู่การเปลี่ยนผ่านประเทศไทยจากประเทศที่มีรายได้ปานกลางไปสู่ ประเทศที่มีรายได้สูง มีความมั่นคง และยั่งยืน สังคมอยู่ร่วมกันอย่างมีความสุข ประชาชนได้รับประโยชน์สูงสุด

### กรอบวิสัยทัศน์และเป้าหมาย

๑. กรอบวิสัยทัศน์แผนพัฒนาฯ ฉบับที่ ๑๒ จากสถานะของประเทศและบริบทการเปลี่ยนแปลงต่างๆ ที่ประเทศกำลังประสบอยู่ทำให้การกำหนดวิสัยทัศน์แผนพัฒนาฯ ฉบับที่ ๑๒ ยังคงมีความต่อเนื่องจากวิสัยทัศน์แผนพัฒนาฯ ฉบับที่ ๑๑ และ กรอบหลักการของการวางแผนที่น้อมนำและประยุกต์ใช้หลักปรัชญาของเศรษฐกิจพอเพียง ยึดคนเป็น ศูนย์กลางของการพัฒนาอย่างมีส่วนร่วม การพัฒนาที่ยึดหลักสมดุล ยั่งยืน โดยวิสัยทัศน์ของการพัฒนาในแผนพัฒนาฯ ฉบับที่ ๑๒ ต้องให้ความสำคัญกับการกำหนดทิศทางการพัฒนาที่มุ่งสู่การเปลี่ยนผ่านประเทศไทย จากประเทศที่มีรายได้ปานกลางไปสู่ประเทศที่มีรายได้สูง มีความมั่นคง และยั่งยืน สังคมอยู่ร่วมกันอย่างมีความสุข และนำไปสู่การบรรลุวิสัยทัศน์ระยะยาว “มั่นคง มั่งคั่ง ยั่งยืน” ของประเทศ

๒. การกำหนดตำแหน่งทางยุทธศาสตร์ของประเทศ (Country Strategic Positioning) เป็นการกำหนดตำแหน่งทางยุทธศาสตร์ของประเทศที่สอดคล้องกับยุทธศาสตร์ชาติที่ สศช. ได้จัดทำขึ้น ประเทศไทยเป็นประเทศรายได้สูงที่มีการกระจายรายได้อย่างเป็นธรรม เป็นศูนย์กลางด้านการขนส่งและโลจิสติกส์ของภูมิภาคสู่ความเป็นชาติการค้าและบริการ (Trading and Service Nation) เป็นแหล่งผลิตสินค้าเกษตรอินทรีย์และเกษตรปลอดภัย แหล่งอุตสาหกรรมสร้างสรรค์และนวัตกรรมสูงที่เป็นมิตรต่อสิ่งแวดล้อม

### เป้าหมาย

๑. การหลุดพ้นจากกับดักประเทศรายได้ปานกลางสู่รายได้สูง
๒. การพัฒนาศักยภาพคนให้สนับสนุนการเจริญเติบโตของประเทศและการสร้าง สังคมสูงวัยอย่างมีคุณภาพ
๓. การลดความเหลื่อมล้ำในสังคม
๔. การสร้างการเจริญเติบโตทางเศรษฐกิจและสังคมที่เป็นมิตรกับสิ่งแวดล้อม
๕. การบริหารราชการแผ่นดินที่มีประสิทธิภาพ

### ยุทธศาสตร์หลัก

๑. ยุทธศาสตร์ด้านความมั่นคง
๒. ยุทธศาสตร์ด้านการสร้างความสามารถในการแข่งขัน
๓. ยุทธศาสตร์การพัฒนาและเสริมสร้างศักยภาพคน
๔. ยุทธศาสตร์ด้านการสร้างโอกาสความเสมอภาคและเท่าเทียมกันทางสังคม
๕. ยุทธศาสตร์ด้านการสร้างการเติบโตบนคุณภาพชีวิตที่เป็นมิตรต่อสิ่งแวดล้อม
๖. ยุทธศาสตร์ด้านการปรับสมดุลและพัฒนาระบบการบริหาร จัดการภาครัฐ

ทิศทางการอบแนวทางการที่สำคัญของยุทธศาสตร์

ยุทธศาสตร์	กรอบแนวทางการที่สำคัญ
<p>๑.ยุทธศาสตร์ด้านความมั่นคง</p>	<p>(๑) การเสริมสร้างความมั่นคงของสถาบันหลักของชาติและการปกครองระบอบประชาธิปไตยอันมีพระมหากษัตริย์ทรงเป็นประมุข</p> <p>(๒) การปฏิรูปกลไกการบริหารประเทศ</p> <p>(๓) การป้องกันและแก้ไขการก่อความไม่สงบในจังหวัดชายแดนภาคใต้</p> <p>(๔) การบริหารจัดการความมั่นคงชายแดนและชายฝั่งทะเล</p> <p>(๕) การพัฒนาระบบ กลไก มาตรการและความร่วมมือระหว่างประเทศทุกระดับ</p> <p>(๖) การพัฒนาเสริมสร้างศักยภาพการฉีกกำลังป้องกันประเทศและกองทัพ</p> <p>(๗) การพัฒนาระบบการเตรียมพร้อมแห่งชาติ รักษาความมั่นคงของฐานทรัพยากรธรรมชาติ สิ่งแวดล้อม และการปกป้องรักษา ผลประโยชน์แห่งชาติทางทะเล รวมทั้งเสริมสร้างความมั่นคงทางอาหารพลังงาน และน้ำ</p> <p>(๘) การปรับกระบวนการทำงานของกลไกที่เกี่ยวข้องจากแนวตั้งสู่แนวนานมากขึ้น</p>
<p>๒.ยุทธศาสตร์ด้านการสร้างความสามารถในการแข่งขัน</p>	<p>(๑) สมรรถนะทางเศรษฐกิจ ได้แก่ รักษาเสถียรภาพทางเศรษฐกิจและสร้างความเชื่อมั่น ส่งเสริมการค้าและการลงทุนทั้งภาครัฐและ เอกชน และพัฒนาประเทศสู่ความเป็นชาติการค้าเพื่อเป็นศูนย์กลางการค้าและได้ประโยชน์จากห่วงโซ่มูลค่าในภูมิภาคเพิ่มขึ้น</p> <p>(๒) การพัฒนาภาคการผลิตและบริการ ภาคเกษตร ได้แก่ เสริมสร้างฐานการผลิตการเกษตรให้เข้มแข็งและยั่งยืน เพิ่มขีดความสามารถในการแข่งขันของภาคเกษตร พัฒนาสินค้าเกษตรและอาหารที่มีศักยภาพในการแข่งขัน และส่งเสริมเกษตรกร รายย่อยให้ปรับไปสู่รูปแบบเกษตรยั่งยืนที่เป็นมิตรกับสิ่งแวดล้อมและรวมกลุ่มเกษตรกรในการพัฒนาอาชีพที่เข้มแข็ง ภาคอุตสาหกรรม พัฒนาอุตสาหกรรมศักยภาพ ได้แก่ พัฒนาอุตสาหกรรมส่งออกที่มีศักยภาพสูง สร้างความเข้มแข็งให้กับผู้ประกอบการไทย และพัฒนาอุตสาหกรรมที่มีศักยภาพในอนาคต เป็นต้น และภาคบริการ พัฒนายกระดับผลิตภัณฑ์ การท่องเที่ยว ผลักดันประเทศไทยสู่การเป็นศูนย์กลางการให้บริการสุขภาพ และส่งเสริมธุรกิจบริการที่มีศักยภาพ</p> <p>(๓) พัฒนาผู้ประกอบการและเศรษฐกิจชุมชน ได้แก่ พัฒนาทักษะและองค์ความรู้ของผู้ประกอบการ ไทยพัฒนาและยกระดับผลิต ภาคแรงงานเพื่อส่งเสริมขีดความสามารถในการแข่งขันของประเทศ พัฒนาวិสาหกิจขนาดกลางและขนาดย่อมสู่สากลยกระดับศักยภาพของสินค้าหนึ่งตำบลหนึ่งผลิตภัณฑ์ (OTOP) ไทยให้ก้าวไกลสู่สากล และพัฒนาวิสาหกิจชุมชนและสถาบันเกษตรกร</p> <p>(๔) การพัฒนาพื้นที่เศรษฐกิจพิเศษและเมือง โดยพัฒนาเขตเศรษฐกิจพิเศษชายแดน พัฒนาพื้นที่เศรษฐกิจบริเวณชายฝั่งทะเล ตะวันออก พัฒนาระบบเมืองศูนย์กลางความเจริญของประเทศ และพัฒนาคลัสเตอร์อุตสาหกรรมและบริการที่มีศักยภาพในการขับเคลื่อนประเทศ</p> <p>(๕) การลงทุนพัฒนาโครงสร้างพื้นฐานในด้านการขนส่ง ความมั่นคงและพลังงาน ระบบเทคโนโลยีสารสนเทศและการสื่อสาร และการวิจัยและพัฒนา</p>

ยุทธศาสตร์	กรอบแนวทางที่สำคัญ
๒.ยุทธศาสตร์ด้านการสร้างความสามารถในการแข่งขัน	(๖) การเชื่อมโยงกับภูมิภาคและเศรษฐกิจโลก สร้างความเป็นหุ้นส่วนการพัฒนา กับประเทศในอนุภูมิภาค ภูมิภาค และนานาชาติ ส่งเสริมให้ประเทศไทยเป็นฐานของการประกอบธุรกิจ ส่งเสริมความร่วมมือกับภูมิภาคและนานาชาติในการสร้างความมั่นคงด้านพลังงาน อาหาร สิ่งแวดล้อม และการบริหารจัดการภัยพิบัติ ส่งเสริมบทบาทการเป็นผู้ประสานประโยชน์ในการเชื่อมโยงและสร้างความสมดุลของความสัมพันธ์ของประเทศไทยกับกลุ่มอำนาจทางเศรษฐกิจต่างๆ เพิ่มบทบาทและการมีส่วนร่วมของไทยในองค์การระหว่างประเทศในการผลักดันการพัฒนาในอนุภูมิภาคและภูมิภาค สนับสนุนการเปิดการค้าเสรี และสร้างองค์ความรู้ด้านการต่างประเทศต่อส่วนต่างๆ และสาธารณชนไทย
๓.ยุทธศาสตร์การพัฒนาและเสริมสร้างศักยภาพคน	(๑) การพัฒนาศักยภาพคนตลอดช่วงชีวิตให้สนับสนุนการเจริญเติบโตของประเทศ โดยพัฒนาเริ่มตั้งแต่ในครรภ์และต่อเนื่องไปตลอดช่วงชีวิต (๒) การยกระดับคุณภาพการศึกษาและการเรียนรู้ให้มีคุณภาพ เท่าเทียมและทั่วถึง (๓) การสร้างเสริมให้คนมีสุขภาวะที่ดี (๔) การสร้างความอยู่ดีมีสุขของครอบครัวไทยให้เอื้อต่อการพัฒนาคน
๔.ยุทธศาสตร์ด้านการสร้างโอกาสความเสมอภาคและเท่าเทียมกันทางสังคม	(๑) การสร้างความมั่นคงและการลดความเหลื่อมล้ำทางด้านเศรษฐกิจและสังคม (๒) การพัฒนาระบบบริการและระบบบริหารจัดการสุขภาพ (๓) การสร้างสภาพแวดล้อมและนวัตกรรมที่เอื้อต่อการดำรงชีวิตในสังคมสูงวัย (๔) การสร้างความเข้มแข็งของสถาบันทางสังคมและทุนทางวัฒนธรรมและความเข้มแข็งของชุมชน (๕) การพัฒนาการสื่อสารมวลชนให้เป็นกลไกในการสนับสนุนการพัฒนา
๕.ยุทธศาสตร์ด้านการสร้างการเติบโตบนคุณภาพชีวิตที่เป็นมิตรต่อสิ่งแวดล้อม	(๑) การจัดระบบอนุรักษ์ ฟื้นฟูและป้องกันการทำลายทรัพยากรธรรมชาติ (๒) การวางระบบบริหารจัดการน้ำให้มีประสิทธิภาพทั้ง ๒๕ ลุ่มน้ำ เน้นการปรับระบบการบริหารจัดการอุทกภัยอย่างบูรณาการ (๓) การพัฒนาและใช้พลังงานที่เป็นมิตรกับสิ่งแวดล้อมในทุกภาคเศรษฐกิจ (๔) การพัฒนาเมืองอุตสาหกรรมเชิงนิเวศและเมืองที่เป็นมิตรกับสิ่งแวดล้อม (๕) การร่วมลดปัญหาโลกร้อนและปรับตัวให้พร้อมกับการเปลี่ยนแปลงสภาพภูมิอากาศ (๖) การใช้เครื่องมือทางเศรษฐศาสตร์และนโยบายการคลังเพื่อสิ่งแวดล้อม
๖.ยุทธศาสตร์ด้านการปรับสมดุลและพัฒนาระบบการบริหารจัดการภาครัฐ	(๑) การปรับปรุงการบริหารจัดการรายได้และรายจ่ายของภาครัฐ (๒) การพัฒนาระบบการให้บริการประชาชนของหน่วยงานภาครัฐ (๓) การปรับปรุงบทบาท ภารกิจ และโครงสร้างของหน่วยงานภาครัฐ ให้มีขนาดที่เหมาะสม (๔) การวางระบบบริหารงานราชการแบบบูรณาการ (๕) การพัฒนาระบบบริหารจัดการกำลังคนและพัฒนาบุคลากรภาครัฐในการปฏิบัติราชการ (๖) การต่อต้านการทุจริตและประพฤติมิชอบ (๗) การปรับปรุงแก้ไขกฎหมาย ระเบียบ และข้อบังคับให้มีความชัดเจน ทันสมัย เป็นธรรม และสอดคล้องกับข้อบังคับสากลหรือข้อตกลง ระหว่างประเทศ ตลอดจน พัฒนาหน่วยงานภาครัฐ และบุคลากรที่มีหน้าที่เสนอความเห็นทางกฎหมายให้มีศักยภาพ

## ประเทศไทย ๔.๐ โมเดลเศรษฐกิจใหม่ (Thailand ๔.๐)

“ไทยแลนด์ ๔.๐” เป็นวิสัยทัศน์เชิงนโยบายการพัฒนาเศรษฐกิจของประเทศไทย หรือ โมเดลพัฒนาเศรษฐกิจของรัฐบาล ภายใต้การนำของพลเอกประยุทธ์ จันทร์โอชา นายกรัฐมนตรีและหัวหน้าคณะรักษาความสงบแห่งชาติ (คสช.) ที่เข้ามาบริหารประเทศบนวิสัยทัศน์ที่ว่า “มั่นคง มั่งคั่ง และยั่งยืน” ที่มีภารกิจสำคัญในการขับเคลื่อนปฏิรูปประเทศด้านต่าง ๆ เพื่อปรับแก้ จัดระบบ ปรับทิศทาง และสร้างหนทางพัฒนาประเทศให้เจริญ สามารถรับมือกับโอกาสและภัยคุกคามแบบใหม่ ๆ ที่เปลี่ยนแปลงอย่างรวดเร็ว รุนแรงในศตวรรษที่ ๒๑ ได้ เพื่อให้เข้าใจ “ประเทศไทย ๔.๐” ขอไล่เรียงให้เห็นภาพ คือ ประเทศไทยในอดีตที่ผ่านมาได้มีการพัฒนาด้านเศรษฐกิจเป็นไปอย่างต่อเนื่องตั้งแต่ ยุคแรก ขอเรียกว่า “ประเทศไทย ๑.๐” เน้นการเกษตรเป็นหลัก เช่น ผลิตและขาย พืชไร่ พืชสวน หมู หมา กา ไข่ เป็นต้น ยุคสอง ขอเรียกว่า “ประเทศไทย ๒.๐” เน้นอุตสาหกรรมแต่เป็นอุตสาหกรรมเบา เช่น การผลิตและขายรองเท้า เครื่องหนัง เครื่องดื่ม เครื่องประดับ เครื่องเขียน กระเป๋า เครื่องนุ่งห่ม เป็นต้น และปัจจุบัน (๒๕๕๙) จัดอยู่ในยุคที่สาม ขอเรียกว่า “ประเทศไทย ๓.๐” เป็นอุตสาหกรรมหนักและการส่งออก เช่น การผลิตและขาย ส่งออกเหล็กกล้า รถยนต์ ถังน้ำมัน แยกก๊าซธรรมชาติ ปูนซีเมนต์ เป็นต้น แต่ ไทยในยุค ๑.๐ ๒.๐ และ ๓.๐ รายได้ประเทศยังอยู่ในระดับปานกลาง อยู่อย่างนี้ไม่ได้ ต้องรีบพัฒนาเศรษฐกิจสร้างประเทศ จึงเป็นเหตุให้นำไปสู่ยุคที่สี่ ให้รหัสใหม่ว่า “ประเทศไทย ๔.๐” ให้เป็นเศรษฐกิจใหม่ (New Engines of Growth) มีรายได้สูง โดยวางเป้าหมายให้เกิดขึ้นภายใน ๕-๖ ปีนี้ คล้าย ๆ กับการวางภาพอนาคตทางเศรษฐกิจที่ชัดเจนของประเทศที่พัฒนา เช่น สหรัฐอเมริกา “A Nation of Makers” อังกฤษ “Design of Innovation” อินเดีย “Made in India” หรือ ประเทศเกาหลีใต้ที่วางโมเดลเศรษฐกิจในชื่อ “Creative Economy”

“ประเทศไทย ๔.๐” เป็นความมุ่งมั่นของนายกรัฐมนตรี ที่ต้องการปรับเปลี่ยนโครงสร้างเศรษฐกิจ ไปสู่ “Value-Based Economy” หรือ “เศรษฐกิจที่ขับเคลื่อนด้วยนวัตกรรม” โดยมีฐานคิดหลัก คือ เปลี่ยนจากการผลิตสินค้า “โภคภัณฑ์” ไปสู่สินค้าเชิง “นวัตกรรม” .เปลี่ยนจากการขับเคลื่อนประเทศด้วยภาคอุตสาหกรรม ไปสู่การขับเคลื่อนด้วยเทคโนโลยี ความคิดสร้างสรรค์ และนวัตกรรม และเปลี่ยนจากการเน้นภาคการผลิตสินค้า ไปสู่การเน้นภาคบริการมากขึ้น ดังนั้น “ประเทศไทย ๔.๐” จึงควรมีการเปลี่ยนวิธีการทำที่มีลักษณะสำคัญ คือ เปลี่ยนจากการเกษตรแบบดั้งเดิมในปัจจุบัน ไปสู่การเกษตรสมัยใหม่ ที่เน้นการบริหารจัดการและเทคโนโลยี (Smart Farming) โดยเกษตรกรต้องร่ำรวยขึ้น และเป็นเกษตรกรแบบเป็นผู้ประกอบการ (Entrepreneur) เปลี่ยนจาก Traditional SMEs หรือ SMEs ที่มีอยู่และรัฐต้องให้ความช่วยเหลืออยู่ตลอดเวลา ไปสู่การเป็น Smart Enterprises และ Startups บริษัทเกิดใหม่ที่มีศักยภาพสูง เปลี่ยนจาก Traditional Services ซึ่งมีการสร้างมูลค่าค่อนข้างต่ำ ไปสู่ High Value Services และเปลี่ยนจากแรงงานทักษะต่ำไปสู่แรงงานที่มีความรู้ ความเชี่ยวชาญ และทักษะสูง

ไทยแลนด์ ๔.๐ จะพัฒนาเพื่อให้เกิดผลจริงต้องมีการพัฒนาวิชาการ ความคิดสร้างสรรค์ นวัตกรรม วิทยาศาสตร์ เทคโนโลยี และการวิจัยและพัฒนา แล้วต่อยอดในกลุ่มเทคโนโลยีและอุตสาหกรรมเป้าหมาย ดังนี้

๑. กลุ่มอาหาร เกษตร และเทคโนโลยีชีวภาพ เช่น สร้างเส้นทางธุรกิจใหม่ (New Startups) ด้านเทคโนโลยีการเกษตร เทคโนโลยีอาหาร เป็นต้น

๒. กลุ่มสาธารณสุข สุขภาพ และเทคโนโลยีทางการแพทย์ เช่น พัฒนาเทคโนโลยีสุขภาพ เทคโนโลยีการแพทย์ สปา เป็นต้น

๓. กลุ่มเครื่องมือ อุปกรณ์อัจฉริยะ หุ่นยนต์ และระบบเครื่องกลที่ใช้ระบบอิเล็กทรอนิกส์ควบคุม เช่น เทคโนโลยีหุ่นยนต์ เป็นต้น

๔. กลุ่มดิจิทัล เทคโนโลยีอินเทอร์เน็ตที่เชื่อมต่อและบังคับอุปกรณ์ต่างๆ ปัญญาประดิษฐ์และเทคโนโลยีสมองกลฝังตัว เช่น เทคโนโลยีด้านการเงิน อุปกรณ์เชื่อมต่อออนไลน์โดยไม่ต้องใช้คน เทคโนโลยีการศึกษา อี-มาร์เก็ตเพลส อี-คอมเมิร์ซ เป็นต้น

๕. กลุ่มอุตสาหกรรมสร้างสรรค์ วัฒนธรรม และบริการที่มีมูลค่าสูง เช่น เทคโนโลยีการออกแบบ ธุรกิจไลฟ์สไตล์ เทคโนโลยีการท่องเที่ยว การเพิ่มประสิทธิภาพการบริการ เป็นต้น

ไทยแลนด์ ๔.๐ การพัฒนาประเทศไทยได้โมเดล “ประเทศไทย ๔.๐” จะสำเร็จ ใช้แนวทาง “สานพลังประชารัฐ” เป็นตัวการขับเคลื่อน โดยมุ่งเน้นการมีส่วนร่วมของภาคเอกชน ภาคการเงินการธนาคาร ภาคประชาชน ภาคสถาบันการศึกษา มหาวิทยาลัยและสถาบันวิจัยต่างๆ ร่วมกันระดมความคิด ผนึกกำลังกันขับเคลื่อน ผ่านโครงการ บันทึกความร่วมมือ กิจกรรม หรือ งานวิจัยต่าง ๆ โดยการดำเนินงานของ “ประชารัฐ” กลุ่มต่างๆ อันได้แก่ กลุ่มที่ ๑ การยกระดับนวัตกรรมและผลิตภัณ์การปรับแก้กฎหมายและกลไกภาครัฐ พัฒนาคัลล์เตอร์ภาคอุตสาหกรรมแห่งอนาคต และการดึงดูดการลงทุน และการพัฒนาโครงสร้างพื้นฐาน กลุ่มที่ ๒ การพัฒนาการเกษตรสมัยใหม่และการพัฒนาเศรษฐกิจฐานรากและประชารัฐ กลุ่มที่ ๓ การส่งเสริมการท่องเที่ยวและไมล์ การสร้างรายได้ และการกระตุ้นการใช้จ่ายภาครัฐ กลุ่มที่ ๔ การศึกษาพื้นฐานและพัฒนาผู้นำ (โรงเรียนประชารัฐ) รวมทั้งการยกระดับคุณภาพวิชาชีพ และกลุ่มที่ ๕ การส่งเสริมการส่งออกและการลงทุนในต่างประเทศ รวมทั้งการส่งเสริมกลุ่ม SMEs และผู้ประกอบการใหม่ (Start Up) ซึ่งแต่ละกลุ่มกำลังวางระบบและกำหนดแนวทางในการขับเคลื่อนนโยบายอย่างเข้มข้น

โดยสรุป กระบวนทัศน์ในการพัฒนาประเทศไทยได้ “ประเทศไทย ๔.๐” เป็นอีกนโยบายหนึ่งที่เป็นการวางรากฐานการพัฒนาประเทศในระยะยาว เป็นจุดเริ่มต้นในการขับเคลื่อนไปสู่การเป็นประเทศที่มั่นคง มั่งคั่ง และยั่งยืน ตามวิสัยทัศน์รัฐบาล เป็นรูปแบบที่มีการผลักดันการปฏิรูปโครงสร้างเศรษฐกิจ การปฏิรูปการวิจัยและการพัฒนา และการปฏิรูปการศึกษาไปพร้อมๆ กัน เป็นการผนึกกำลังของทุกภาคส่วนภายใต้แนวคิด “ประชารัฐ” ที่ผนึกกำลังกับเครือข่ายพันธมิตรทางธุรกิจ การวิจัยพัฒนา และบุคลากรทั้งในระดับโลก เป็นแนวคิดทิศทางการพัฒนาประเทศเพื่อก้าวเข้าสู่โมเดล “ประเทศไทย ๔.๐” ของรัฐบาลในปัจจุบัน จะเป็นได้จริงแค่ไหนไม่ใช่คอยติดตามอย่างเดียว แต่ต้องช่วยกันทุกฝ่าย คนละไม้คนละมือตามภารกิจ โดยเฉพาะคนในวงการศึกษาคิดว่าเป็นแสงสว่างจ้าที่เดียวที่จะทำให้ไทย หลุดพ้นจาก “ประเทศกำลังพัฒนา” กลายเป็น “ประเทศพัฒนาแล้ว” อย่างแท้จริง

### นโยบายรัฐบาล ๑๑ ด้าน ประกอบด้วย

๑. การปกป้องและเชิดชูสถาบันพระมหากษัตริย์ สถาบันพระมหากษัตริย์เป็นองค์ประกอบสำคัญของการปกครองในระบอบประชาธิปไตยตามประเพณีการปกครองของไทย รัฐบาลจึงถือเป็นหน้าที่สำคัญยิ่งยวดในอันที่จะเชิดชูสถาบันนี้ไว้ด้วยความจงรักภักดีและปกป้องรักษาพระบรมเดชานุภาพ โดยจะใช้มาตรการทางกฎหมาย มาตรการทางสังคมจิตวิทยา และมาตรการทางระบบสื่อสารและเทคโนโลยีสารสนเทศ ในการดำเนินการกับผู้กระทำความผิด ยามใจหรือประสงค์ร้าย มุ่งสั่นคลอนสถาบันหลักของชาติโดยไม่คำนึงถึงความรู้อันึกและความผูกพันภักดีของคนอีกเป็นจำนวนมาก ตลอดจนเผยแพร่ความรู้ความเข้าใจที่ถูกต้องและเป็นจริงเกี่ยวกับสถาบันพระมหากษัตริย์และพระราชกรณียกิจเพื่อประชาชน ทั้งจะสนับสนุนโครงการทั้งหลายอันเนื่องมาจากพระราชดำริ ส่งเสริมให้เจ้าหน้าที่สถานศึกษา ตลอดจนหน่วยงานทั้งหลายของรัฐ

เรียนรู้เข้าใจหลักการทรงงาน สามารถนำหลักดังกล่าวมาประยุกต์ใช้ในการปฏิบัติราชการและการพัฒนาตลอดจนเร่งขยายผลตามโครงการและแบบอย่างที่ยังทรงวางรากฐานไว้ให้แพร่หลายเป็นที่ประจักษ์และเกิดประโยชน์ในวงกว้างอันจะช่วยสร้างความสมบูรณ์พูนสุขแก่ประชาชนในที่สุด

## ๒. การรักษาความมั่นคงของรัฐและการต่างประเทศ

๒.๑ ในระยะเร่งด่วน รัฐบาลให้ความสำคัญต่อการเตรียมความพร้อมสู่ประชาคมการเมืองและความมั่นคงอาเซียนในกิจการ ๕ ด้าน ได้แก่ การบริหารจัดการชายแดน การสร้างความมั่นคงทางทะเล การแก้ไขปัญหาอาชญากรรมข้ามชาติ การสร้างความไว้วางใจกับประเทศเพื่อนบ้าน และการเสริมสร้างศักยภาพในการปฏิบัติการทางทหารร่วมกันของอาเซียนโดยเน้นความร่วมมือเพื่อป้องกัน แก้ไขข้อพิพาทต่างๆ และการแก้ไขปัญหาเส้นเขตแดนโดยใช้กลไกทั้งระดับทวิภาคีและพหุภาคี ทั้งจะจัดระเบียบการพัฒนาตามกรอบประชาคมเศรษฐกิจอาเซียนและการบริหารจัดการพื้นที่ชายแดนทั้งทางบกและทางทะเล

๒.๒ เร่งแก้ไขปัญหาการใช้ความรุนแรงในจังหวัดชายแดนภาคใต้

๒.๓ พัฒนาและเสริมสร้างศักยภาพของกองทัพและระบบป้องกันประเทศให้ทันสมัย มีความพร้อมในการรักษาอธิปไตย และผลประโยชน์ของชาติ

๒.๔ เสริมสร้างความสัมพันธ์อันดีกับนานาประเทศบนหลักการที่ว่านโยบายการต่างประเทศเป็นส่วนประกอบสำคัญของนโยบายองค์รวมทั้งหมดในการบริหารราชการแผ่นดิน

๓. การลดความเหลื่อมล้ำของสังคม และการสร้างโอกาสการเข้าถึงบริการของรัฐ ความเหลื่อมล้ำในสังคมเป็นอีกสาเหตุหนึ่งของปัญหาความขัดแย้งและความเดือดร้อนทั้งหลายของประชาชน จึงมีนโยบายที่จะดำเนินการ ดังนี้

๓.๑ ในระยะเฉพาะหน้า จะเร่งสร้างโอกาส อาชีพ และการมีรายได้ที่มั่นคง แก่ผู้ที่เข้าสู่ตลาดแรงงาน รวมทั้งสตรี ผู้ด้อยโอกาส และแรงงานข้ามชาติที่ถูกกฎหมาย พร้อมทั้งยกระดับคุณภาพแรงงาน

๓.๒ ป้องกันและแก้ไขปัญหาการค้ามนุษย์ รวมถึงปัญหาผู้หลบหนีเข้าเมืองการทารุณกรรมต่อแรงงานข้ามชาติ

๓.๓ ในระยะต่อไป จะพัฒนาระบบการคุ้มครองทางสังคม ระบบการออมและระบบสวัสดิการชุมชนให้มีประสิทธิภาพและมีความยั่งยืนมากยิ่งขึ้น

๓.๔ เตรียมความพร้อมเข้าสู่สังคมผู้สูงอายุ เพื่อส่งเสริมคุณภาพชีวิตและการมีงานหรือกิจกรรมที่เหมาะสม

๓.๕ เตรียมความพร้อมเข้าสู่สังคมที่มีความหลากหลายเนื่องจากการเข้าสู่ประชาคมอาเซียน

๓.๖ จัดระเบียบสังคม สร้างมาตรฐานด้านคุณธรรม จริยธรรม และธรรมาภิบาลให้แก่เจ้าหน้าที่ของรัฐและประชาชนทั่วไป โดยใช้ค่านิยมหลัก ๑๒ ประการ ตามนโยบายของคณะรักษาความสงบแห่งชาติที่ได้ประกาศไว้แล้ว

๓.๗ แก้ไขปัญหาการไร้ที่ดินทำกินของเกษตรกรและการรุกป่าสงวนโดยการกระจายสิทธิการถือครองให้แก่ผู้ที่อยู่ในพื้นที่ที่ไม่ได้รุกป่าและออกมาตรการป้องกันการเปลี่ยนมือไปอยู่ในครอบครองของผู้ที่มีใจเกษตรกร

๔. การศึกษาและเรียนรู้ การทะนุบำรุงศาสนา ศิลปะและวัฒนธรรม รัฐบาลจะนำการศึกษา ศาสนา ศิลปวัฒนธรรม ความภาคภูมิใจในประวัติศาสตร์และความเป็นไทยมาใช้สร้างสังคมให้เข้มแข็งอย่างมีคุณภาพและคุณธรรมควบคู่กัน ดังนี้

๔.๑ จัดให้มีการปฏิรูปการศึกษาและการเรียนรู้

๔.๒ ในระยะเฉพาะหน้า จะปรับเปลี่ยนการจัดสรรงบประมาณสนับสนุนการศึกษาให้สอดคล้องกับความจำเป็นของผู้เรียนและลักษณะพื้นที่ของสถานศึกษา และปรับปรุงและบูรณาการระบบการกู้ยืมเงินเพื่อการศึกษาให้มีประสิทธิภาพเพื่อเพิ่มโอกาสแก่ผู้ยากจนหรือด้อยโอกาส

๔.๓ ให้องค์กรภาคประชาสังคม ภาคเอกชน องค์กรปกครองส่วนท้องถิ่นและประชาชนทั่วไปมีโอกาสร่วมจัดการศึกษาที่มีคุณภาพและทั่วถึง และร่วมในการปฏิรูปการศึกษาและการเรียนรู้

๔.๔ พัฒนาคอนกทุกช่วงวัยโดยส่งเสริมการเรียนรู้ตลอดชีวิต

๔.๕ ส่งเสริมอาชีวศึกษาและการศึกษาระดับวิทยาลัยชุมชน

๔.๖ พัฒนาระบบการผลิตและพัฒนาครูที่มีคุณภาพและมีจิตวิญญาณของความเป็นครู

๔.๗ ทะนุบำรุงและอุปถัมภ์พระพุทธศาสนาและศาสนาอื่น ๆ

๔.๘ อนุรักษ์ ฟื้นฟู และเผยแพร่มรดกทางวัฒนธรรม ภาษาไทยและภาษาถิ่น ภูมิปัญญาท้องถิ่น รวมทั้งความหลากหลายของศิลปวัฒนธรรมไทย

๔.๙ สนับสนุนการเรียนรู้ภาษาต่างประเทศ วัฒนธรรมของประเทศเพื่อนบ้านและวัฒนธรรมสากล และการสร้างสรรค์งานศิลปะและวัฒนธรรมที่เป็นสากล

๔.๑๐ ปลุกฝังค่านิยมและจิตสำนึกที่ดี รวมทั้งสนับสนุนการผลิตสื่อคุณภาพเพื่อเปิดพื้นที่สาธารณะให้เยาวชนและประชาชนได้มีโอกาสแสดงออกอย่างสร้างสรรค์

๕. การยกระดับคุณภาพบริการด้านสาธารณสุข และสุขภาพของประชาชน รัฐบาลจะวางรากฐานพัฒนา และเสริมความเข้มแข็งให้แก่การให้บริการด้านสาธารณสุขและสุขภาพของประชาชนโดยเน้นความทั่วถึง ความมีคุณภาพ และประสิทธิภาพ ดังนี้

๕.๑ วางรากฐานให้ระบบหลักประกันสุขภาพครอบคลุมประชากรในทุกภาคส่วนอย่างมีคุณภาพโดยไม่มีความเหลื่อมล้ำของคุณภาพบริการในแต่ละระบบ

๕.๒ พัฒนาระบบบริการสุขภาพ โดยเน้นการป้องกันโรคมกกว่ารอให้ป่วยแล้วจึงมารักษา สร้างกลไกการจัดการสุขภาพในระดับเขตแทนการกระจุกตัวอยู่ที่ส่วนกลางปรับระบบการจ้างงาน

๕.๓ เสริมความเข้มแข็งของระบบเฝ้าระวังโรคระบาด

๕.๔ ป้องกันและแก้ไขปัญหาการเกิดอุบัติเหตุในการจราจรอันนำไปสู่การบาดเจ็บและเสียชีวิต

๕.๕ ส่งเสริมการกีฬาเพื่อสุขภาพ

๕.๖ ประสานการทำงานระหว่างภาคส่วนต่าง ๆ ในสังคม

๕.๗ พัฒนาขีดความสามารถในการวิจัยด้านวิทยาศาสตร์การแพทย์และสาธารณสุข

๖. การเพิ่มศักยภาพทางเศรษฐกิจของประเทศรัฐบาลจะดำเนินนโยบายเศรษฐกิจเป็น ๓ ระยะ ดังนี้

๖.๑ ในระยะเร่งด่วน เร่งจ่ายงบลงทุนของปีงบประมาณ พ.ศ. ๒๕๕๗ ที่ยังค้างอยู่ก่อนที่จะพ้นกำหนดภายในสิ้นปีนี้ และสานต่อนโยบายงบประมาณกระตุ้นเศรษฐกิจตามที่คณะรักษาความสงบแห่งชาติได้จัดทำไว้

๖.๒ สานต่อนโยบายงบประมาณกระตุ้นเศรษฐกิจตามที่คณะรักษาความสงบแห่งชาติได้จัดทำไว้

๖.๓ กระตุ้นการลงทุนด้วยการเร่งพิจารณาโครงการลงทุนที่มีประสิทธิภาพ

๖.๔ ดูแลเกษตรกรให้มีรายได้ที่เหมาะสมด้วยวิธีการต่าง ๆ

๖.๕ ลดอุปสรรคในการส่งออกเพื่อให้เกิดความคล่องตัว

๖.๖ ชักจูงให้นักท่องเที่ยวต่างชาติเข้ามาเที่ยวในประเทศไทย

๖.๗ ในระยะต่อไป ประสานนโยบายการเงินและการคลังให้สอดคล้องกัน



๖.๘ แก้ปัญหาน้ำท่วมในฤดูฝนทั้งที่ท่วมเป็นบริเวณกว้างและท่วมเฉพาะพื้นที่และปัญหาขาดแคลนน้ำในบางพื้นที่และบางฤดูกาล

๖.๙ ปฏิรูปโครงสร้างราคาเชื้อเพลิงประเภทต่าง ๆ ให้สอดคล้องกับต้นทุนและให้มีภาวะภาษีที่เหมาะสมระหว่างน้ำมันต่างชนิดและผู้ใช้ต่างประเภท

๖.๑๐ ปรับปรุงวิธีการจัดเก็บภาษีให้จัดเก็บได้อย่างครบถ้วน

๖.๑๑ บริหารจัดการหนี้ภาครัฐที่เกิดขึ้นในช่วงรัฐบาลที่ผ่านมา

๖.๑๒ ในระยะยาว พัฒนาโครงสร้างพื้นฐานด้านการขนส่งและคมนาคม

๖.๑๓ ปรับโครงสร้างการบริหารจัดการในสาขาขนส่งที่มีการแยกบทบาทและภารกิจของหน่วยงานระดับนโยบาย หน่วยงานกำกับดูแล และหน่วยปฏิบัติที่ชัดเจนและจัดตั้งหน่วยงานกำกับดูแลระบบราง

๖.๑๔ พัฒนาและปรับปรุงระบบบริหารจัดการของรัฐวิสาหกิจให้มีประสิทธิภาพ โปร่งใส และตรวจสอบได้

๖.๑๕ ในด้านเกษตรกรรม ดำเนินการใน ๒ เรื่องใหญ่ คือ การปรับโครงสร้างการผลิตสินค้าเกษตรให้สอดคล้องกับความต้องการด้วยวิธีการต่าง ๆ

๖.๑๖ ในด้านอุตสาหกรรม ส่งเสริมการพัฒนาอุตสาหกรรมที่สอดคล้องกับศักยภาพพื้นฐานของประเทศ

๖.๑๗ เพิ่มขีดความสามารถของผู้ประกอบการวิสาหกิจขนาดกลางและขนาดย่อมให้เข้มแข็งสามารถแข่งขันได้อย่างมีประสิทธิภาพ

๖.๑๘ ส่งเสริมภาคเศรษฐกิจดิจิทัลและวางรากฐานของเศรษฐกิจดิจิทัลให้เริ่มขับเคลื่อนได้อย่างจริงจัง

๗. การส่งเสริมบทบาทและการใช้โอกาสในประชาคมอาเซียน การรวมตัวเป็นประชาคมเศรษฐกิจอาเซียนซึ่งจะมีผลใช้บังคับอย่างเต็มที่ ณ สิ้นปี ๒๕๕๘ จะเกิดประโยชน์แก่ประเทศไทยเป็นอย่างมาก หากประเทศไทยเตรียมการในเรื่องต่าง ๆ ให้พร้อม ดังนี้

๗.๑ เร่งส่งเสริมความเชื่อมโยงทางเศรษฐกิจ การค้า การลงทุน ในภูมิภาคอาเซียนและขยายความร่วมมือทางเศรษฐกิจกับประเทศเพื่อนบ้าน

๗.๒ พัฒนาศักยภาพในการแข่งขันของผู้ประกอบการไทยทุกระดับโดยสอดคล้องกับข้อตกลงในการเคลื่อนย้ายในด้านสินค้า บริการ การลงทุน แรงงานฝีมือ และปัจจัยการผลิตต่าง ๆ ที่เปิดเสรีมาก

๗.๓ พัฒนาแรงงานของภาคอุตสาหกรรมเพื่อรองรับการเข้าสู่ประชาคมอาเซียน ทั้งแรงงานวิชาชีพ แรงงานมีทักษะ และแรงงานไม่มีทักษะ

๗.๔ เร่งพัฒนาความเชื่อมโยงด้านการขนส่งและระบบโลจิสติกส์ภายในอนุภูมิภาคและภูมิภาคอาเซียน โดยเร่งขับเคลื่อนการดำเนินงานตามแผนงานการพัฒนาความร่วมมือ

๗.๕ ต่อเชื่อมเส้นทางคมนาคมขนส่งและระบบโลจิสติกส์จากฐานการผลิตในชุมชนสู่แหล่งแปรรูปเพื่อเพิ่มมูลค่าทั้งภายในประเทศและเชื่อมโยงกับอาเซียน เพื่อยกระดับ

๗.๖ พัฒนาเขตเศรษฐกิจพิเศษโดยเริ่มจากการพัฒนาด้านการค้าชายแดนและโครงข่ายการคมนาคมขนส่งบริเวณประตูการค้า

๘. การพัฒนาและส่งเสริมการใช้ประโยชน์จากวิทยาศาสตร์ เทคโนโลยีการวิจัยและพัฒนา และนวัตกรรม เพื่อนำไปสู่การผลิตและบริการที่ทันสมัย ดังนี้

๘.๑ สนับสนุนการเพิ่มค่าใช้จ่ายในการวิจัยและพัฒนาของประเทศ

๘.๒ ส่งเสริมสร้างสังคมนวัตกรรม โดยส่งเสริมระบบการเรียนรู้การสอนที่เชื่อมโยงระหว่าง วิทยาศาสตร์ เทคโนโลยี วิศวกรรมศาสตร์ และคณิตศาสตร์

๘.๓ ปฏิรูประบบการให้สิ่งจูงใจ ระเบียบ และกฎหมายที่เป็นอุปสรรคต่อการนำงานวิจัยและ พัฒนาไปต่อยอดหรือใช้ประโยชน์

๘.๔ ส่งเสริมให้โครงการลงทุนขนาดใหญ่ของประเทศ

๘.๕ ปรับปรุงและจัดเตรียมให้มีโครงสร้างพื้นฐานด้านวิทยาศาสตร์และเทคโนโลยี ด้านการ วิจัยและพัฒนา และด้านนวัตกรรม

๙. การรักษาความมั่นคงของฐานทรัพยากร และการสร้างสมดุลระหว่างการอนุรักษ์กับการใช้ ประโยชน์อย่างยั่งยืน ดังนี้

๙.๑ ในระยะเฉพาะหน้า เร่งปกป้องและฟื้นฟูพื้นที่อนุรักษ์ ทรัพยากรป่าไม้และสัตว์ป่า

๙.๒ ส่งเสริมการอนุรักษ์และใช้ประโยชน์จากทรัพยากรชีวภาพและความหลากหลายทาง ชีวภาพอย่างยั่งยืน

๙.๓ ในระยะต่อไป พัฒนาระบบบริหารจัดการที่ดิน และแก้ไขการบุกรุกที่ดินของรัฐโดยยึด แนวพระราชดำริที่ให้ประชาชนสามารถอยู่ร่วมกับป่าได้

๙.๔ บริหารจัดการทรัพยากรน้ำของประเทศให้เป็นเอกภาพในทุกมิติ

๙.๕ เร่งรัดการควบคุมมลพิษทั้งทางอากาศ ขยะ และน้ำเสีย ที่เกิดจากการผลิตและบริโภค

๑๐. การส่งเสริมการบริหารราชการแผ่นดินที่มีธรรมาภิบาลและการป้องกันปราบปรามการทุจริต และประพฤติมิชอบในภาครัฐระบบราชการเป็นระบบที่ใหญ่โตมหึมา ประกอบด้วยบุคลากร งบประมาณและ อำนาจตามตัวบทกฎหมาย ตลอดจนดุลพินิจอันกว้างขวางของเจ้าหน้าที่ซึ่งสามารถให้คุณให้โทษให้ความ สะดวก หรือเป็นอุปสรรคต่อการทำมาหากินและการดำรงชีวิตได้ การจัดอันดับความน่าเชื่อถือและความ สะดวกหรือยากง่ายในการทำธุรกิจในประเทศไทยมาแล้ว รัฐบาลจึงมีนโยบาย ดังนี้

๑๐.๑ ปรับปรุงระบบราชการในด้านองค์กรหรือหน่วยงานภาครัฐทั้งในระดับประเทศ ภูมิภาค และท้องถิ่น

๑๐.๒ ในระยะแรก กระจายอำนาจเพื่อให้ประชาชนสามารถเข้าถึงบริการสาธารณะได้ โดยรวดเร็ว ประหยัด และสะดวก

๑๐.๓ ยกกระต๊อบสมรรถนะของหน่วยงานของรัฐให้มีประสิทธิภาพ สามารถให้บริการเชิงรุก

๑๐.๔ เสริมสร้างระบบคุณธรรมในการแต่งตั้งและโยกย้ายบุคลากรภาครัฐ

๑๐.๕ ใช้มาตรการทางกฎหมาย การปลูกฝังค่านิยม คุณธรรม จริยธรรม และจิตสำนึกใน การรักษาคำสัตย์ของความเป็นข้าราชการและความซื่อสัตย์สุจริต

๑๐.๖ ปรับปรุงและจัดให้มีกฎหมายเพื่อให้ครอบคลุมการป้องกันและปราบปรามการ ทุจริตประพฤติมิชอบ และการมีผลประโยชน์ทับซ้อนในภาครัฐทุกระดับ

๑๐.๗ ส่งเสริมและสนับสนุนภาคีองค์กรภาคเอกชนและเครือข่ายต่าง ๆ

๑๑. การปรับปรุงกฎหมายและกระบวนการยุติธรรมในสังคมที่อารยะ การยึดหลักนิติธรรม ดังนี้

๑๑.๑ ในระยะเฉพาะหน้า จะเร่งปรับปรุงประมวลกฎหมายหลักของประเทศและ กฎหมายอื่น ๆ ที่ล้าสมัย ไม่เป็นธรรม ไม่สอดคล้องกับความตกลงระหว่างประเทศ

๑๑.๒ เพิ่มศักยภาพหน่วยงานที่มีหน้าที่ให้ความเห็นทางกฎหมายและจัดทำกฎหมายให้ สามารถปฏิบัติงานได้อย่างรวดเร็ว

๑๑.๓ ในระยะต่อไปจัดตั้งองค์กรปฏิรูปกระบวนการยุติธรรมที่ปราศจากการแทรกแซง ของรัฐ

๑๑.๔ นำเทคโนโลยีที่ทันสมัยและความรู้ทางนิติวิทยาศาสตร์มาใช้เพื่อเร่งรัดการดำเนินคดีทุกขั้นตอนให้

๑๑.๕ ปรับปรุงระบบการช่วยเหลือทางกฎหมายและค่าใช้จ่ายแก่ประชาชนที่ไม่ได้รับความเป็นธรรม

๑๑.๖ นำมาตรการทางการเงิน ภาษี และการป้องกันการฟอกเงินมาใช้ในการป้องกันและปราบปรามผู้มีอิทธิพลและเจ้าหน้าที่ของรัฐที่ทุจริตและประพฤติมิชอบ

ยุทธศาสตร์และนโยบายของคณะรักษาความสงบแห่งชาติ (คสช.) มี ๙ ด้าน ดังนี้

๑. ยุทธศาสตร์การสร้างความเป็นธรรมในสังคม
๒. ยุทธศาสตร์การพัฒนาคนสู่สังคมแห่งการเรียนรู้ตลอดชีวิตอย่างยั่งยืน
๓. ยุทธศาสตร์ความเข้มแข็งภาคเกษตร ความมั่นคงของอาหารและพลังงาน
๔. ยุทธศาสตร์การปรับโครงสร้างเศรษฐกิจสู่การเติบโตอย่างมีคุณภาพและยั่งยืน
๕. ยุทธศาสตร์การสร้างเชื่อมโยงกับประเทศในภูมิภาคเพื่อความมั่นคงทางเศรษฐกิจและสังคม
๖. ยุทธศาสตร์การจัดการทรัพยากรธรรมชาติและสิ่งแวดล้อมอย่างยั่งยืน
๗. ยุทธศาสตร์การปรับปรุงรัฐวิสาหกิจ เพื่อให้เกิดประโยชน์ต่อประชาชนอย่างแท้จริง
๘. ยุทธศาสตร์การปรับปรุงโทรคมนาคม เทคโนโลยีของชาติให้เกิดความมั่นคงอย่างทัดเทียมในอาเซียนและประชาคมโลก
๙. ยุทธศาสตร์การป้องกันและปราบปรามยาเสพติด และการทุจริตอย่างยั่งยืน

ค่านิยมหลักของคนไทย ๑๒ ประการ

๑. มีความรักชาติ ศาสนา พระมหากษัตริย์ ซึ่งเป็นสถาบันหลักของชาติในปัจจุบัน
๒. ซื่อสัตย์ เสียสละ อดทน มีอุดมการณ์ในสิ่งที่ดีงามเพื่อส่วนรวม
๓. กตัญญู ต่อพ่อแม่ ผู้ปกครอง ครูบาอาจารย์
๔. ใฝ่หาความรู้ หมั่นศึกษา เล่าเรียน ทั้งทางตรงและทางอ้อม
๕. รักษาวัฒนธรรมประเพณีไทยอันงดงาม
๖. มีศีลธรรม รักษาความสัตย์ หวังดีต่อผู้อื่น เผื่อแผ่และแบ่งปัน
๗. เข้าใจ เรียนรู้ การเป็นประชาธิปไตยอันมีพระมหากษัตริย์ทรงเป็นประมุขที่ถูกต้อง
๘. มีระเบียบวินัย เคารพกฎหมาย ผู้น้อยรู้จักการเคารพผู้ใหญ่
๙. มีสติ รู้ตัว รู้คิด รู้ทำ รู้ปฏิบัติ ตามพระราชดำรัสของพระบาทสมเด็จพระเจ้าอยู่หัว
๑๐. รู้จักตนเองอยู่ได้โดยใช้หลักปรัชญาเศรษฐกิจพอเพียงตามพระราชดำรัสของพระบาทสมเด็จพระเจ้าอยู่หัว รู้จักอดออมไว้ใช้เมื่อยามจำเป็น มีไว้พอกินพอใช้ ถ้าเหลือก็แจกจ่าย จำหน่าย และขยายกิจการเมื่อมีความพร้อม โดยมีภูมิคุ้มกันที่ดี
๑๑. มีความเข้มแข็งทั้งร่างกายและจิตใจ ไม่ยอมแพ้ต่ออำนาจฝ่ายต่าง ๆ หรือกิเลส มีความละเอียดเกรง กลัวต่อบาป ตามหลักของศาสนา
๑๒. คำนึงถึงผลประโยชน์ของส่วนรวม และต่อชาติ มากกว่าผลประโยชน์ของตนเอง

**นโยบายและแนวทางขับเคลื่อนการพัฒนาประเทศตามโครงการ “ไทยนิยม ยั่งยืน”**  
โครงการไทยนิยม ยั่งยืน มุ่งขับเคลื่อนงานสำคัญ ๑๐ เรื่อง ดังนี้ ๑) สัญญาประชาคมผูกใจไทยเป็นหนึ่ง ด้วยการสร้างความสามัคคี ประองคอง จัดให้มีการทำสัญญาประชาคมให้เป็นที่ยอมรับของทุกฝ่าย เพื่อรับรู้และปฏิบัติตามร่วมกัน ๒) คนไทยไม่ทิ้งกัน ด้วยการดูแลผู้มีรายได้น้อย โดยเฉพาะอย่างยิ่ง ผู้ที่ลงทะเบียนโครงการลงทะเบียนเพื่อสวัสดิการแห่งรัฐ ๓) ชุมชนอยู่ดีมีสุข ด้วยการพัฒนาความเป็นอยู่ อาชีพ และรายได้

ให้แก่ประชาชน ผ่านการปฏิรูปโครงสร้างการผลิตภาคการเกษตร และการท่องเที่ยว โดยชุมชน ๔) วิถีไทย  
วิถีพอเพียง ด้วยการส่งเสริมให้นำหลักปรัชญาของเศรษฐกิจพอเพียงมาใช้ในการดำเนินชีวิต รวมทั้งเสริมสร้าง  
วินัยการออมในทุกช่วงอายุ ๕) รัฐสิทธิ รัฐหน้าที่ รัฐกฎหมาย ด้วยการให้ความรู้แก่ประชาชน ในเรื่อง สิทธิ หน้าที่  
และกฎหมาย เพื่อการเป็นพลเมืองที่ดี ๖) รัฐกลไกการบริหารราชการ ด้วยการให้ความรู้แก่ประชาชน ทั้ง  
เรื่องกลไกการบริหารราชการแผ่นดินแต่ละระดับ และการบริหารงบประมาณ ที่มุ่งประโยชน์แก่ประชาชน ๗)  
รัฐรักประชาธิปไตยไทยนิยม ด้วยการให้ความรู้กับประชาชนเกี่ยวกับ ระบอบการปกครองในระบอบ  
ประชาธิปไตยอันมีพระมหากษัตริย์ทรงเป็นพระประมุข และหลักธรรมาภิบาล ๘) รัฐเท่าทันเทคโนโลยี ด้วย  
การให้ความรู้แก่ประชาชนเกี่ยวกับเทคโนโลยี ให้ความสำคัญต่อการเข้าถึงข้อมูลที่ถูกต้องผ่านโครงการสำคัญ  
เช่น เน็ตประชารัฐ เป็นต้น ๙) ร่วมแก้ไขปัญหายาเสพติด ด้วยการบูรณาการทุกภาคส่วนในการป้องกันและ  
แก้ไขปัญหายาเสพติดอย่างครบวงจร และ ๑๐) งานตามภารกิจของส่วนราชการ/หน่วยงาน (Function)

## แผนพัฒนาจังหวัดลำพูน

(พ.ศ. ๒๕๖๑ - ๒๕๖๔)

การทบทวนแผนพัฒนาจังหวัดลำพูน ๔ ปี รอบใหม่ (พ.ศ.๒๕๖๑-๒๕๖๔) ได้ดำเนินการตามกระบวนการขั้นตอนที่กำหนด รวมทั้งการดำเนินการตามพระราชกฤษฎีกาว่าด้วยการบริหารงานจังหวัดและกลุ่มจังหวัด พ.ศ.๒๕๕๑

แผนพัฒนาจังหวัดลำพูน (พ.ศ. ๒๕๖๑-๒๕๖๔) มีการทบทวนเพื่อให้สอดคล้องกับนโยบายของรัฐบาล กรอบยุทธศาสตร์ชาติ ๒๐ ปี แผนพัฒนาเศรษฐกิจและสังคมแห่งชาติ ฉบับที่ ๑๒ แผนพัฒนาภาค รวมทั้งสภาวการณ์ที่เปลี่ยนแปลงไป เพื่อให้สามารถกำหนดทิศทางการพัฒนาในระยะ ๔ ปี ให้มีความชัดเจนและมีประสิทธิภาพและสามารถขับเคลื่อนให้บรรลุยุทธศาสตร์ที่กำหนดไว้ จึงกำหนดยุทธศาสตร์การพัฒนา ตามองค์ประกอบต่างๆ ดังนี้

### แผนพัฒนาจังหวัดลำพูน

#### ๑. วิสัยทัศน์ : เมืองแห่งความสุข บนความพอเพียง

##### ๑.๑ นิยามวิสัยทัศน์

“เมืองแห่งความสุข บนความพอเพียง” หมายถึง “ประชาชนในจังหวัดลำพูนมีความสุขจากคุณภาพชีวิตและอยู่ในสภาวะแวดล้อมที่ดี”

##### ๑.๒ ตัวชี้วัดวิสัยทัศน์

ตัวชี้วัดวิสัยทัศน์แบ่งออกเป็น ๒ ส่วน ดังนี้

(๑) ตัวชี้วัดความสุข

(๒) ตัวชี้วัดความพอเพียง

โดยการวัดความสุขของประชาชนในจังหวัดจากคุณภาพชีวิต อ้างอิงตัวชี้วัดที่ปรับปรุงจากดัชนีคุณภาพชีวิต ของคณะกรรมการอำนวยการงานพัฒนาคุณภาพชีวิตของประชาชน พชช. (๒๕๕๘) ซึ่งสามารถใช้ข้อมูลความจำเป็นพื้นฐาน (จปฐ.) และข้อมูลพื้นฐาน และได้นำเอาแนวคิดคุณภาพชีวิต (quality of life) ของ OECD (The Organization for Economic Co-operation and Development) มาปรับปรุงให้สอดคล้องกับบริบทเฉพาะของจังหวัดลำพูน โดยแบ่งออกเป็น ๕ หมวด ดังนี้

๑) ความจำเป็นขั้นพื้นฐาน

๒) การพัฒนาทุนมนุษย์

๓) การเติบโตและความมั่นคงทางเศรษฐกิจ

๔) การอนุรักษ์ทรัพยากรธรรมชาติและสิ่งแวดล้อม

๕) คุณธรรมและความสามัคคีของคนในสังคม

มีรายละเอียดตัวชี้วัดภายในแต่ละหมวดแยกตามประเด็นความสุขและความพอเพียง ดังนี้

ตัวชี้วัดวิสัยทัศน์ของแผนพัฒนาจังหวัดลำพูน พ.ศ. ๒๕๖๑ - ๒๕๖๔

ตัวชี้วัด	ความสุข	ความพอเพียง
<b>หมวดที่ ๑ ความจำเป็นขั้นพื้นฐาน (Basic living needs)</b>		
๑.๑ ร้อยละของสถานพยาบาลที่ได้รับการรับรองคุณภาพ HA	✓	✓ (มีภูมิคุ้มกัน)
๑.๒ ร้อยละของครัวเรือนที่เข้าถึง น้ำเพื่ออุปโภคบริโภค ไฟฟ้า และ อินเทอร์เน็ต	✓	✓ (มีภูมิคุ้มกัน)
๑.๓ ร้อยละของครัวเรือนที่มีความเป็นระเบียบเรียบร้อย สะอาด ถูก สุขลักษณะ และ ไม่ถูกรบกวนจากมลพิษ	✓	✓ (มีภูมิคุ้มกัน)
๑.๔ ร้อยละของครัวเรือนที่มีความอบอุ่น ภูมิคุ้มกัน และ มีความปลอดภัยในชีวิตและทรัพย์สิน	✓	✓ (มีภูมิคุ้มกัน)
<b>หมวดที่ ๒ การพัฒนาทุนมนุษย์ (Human capital development)</b>		
๒.๑ จำนวนปีการศึกษาเฉลี่ยของประชากรอายุระหว่าง ๑๕-๕๙ ปี	✓	✓ (มีความรู้)
๒.๒ ร้อยละเด็กจบการศึกษาบังคับ ๙ ปี ที่ไม่ได้ เรียนต่อและยังไม่มีงานทำได้รับการฝึกอบรมด้านอาชีพ	✓	✓ (มีความรู้)
๒.๓ สัดส่วนคนอายุ ๑๕ -๖๐ ปีเต็ม อ่าน เขียน ภาษาไทย และคิดเลขอย่างง่ายได้	✓	✓ (มีความรู้)
๒.๔ ผลผลิตภาพแรงงาน (บาท/คน)	✓	
<b>หมวดที่ ๓ การเติบโตและความมั่นคงทางเศรษฐกิจ (Economic Growth and Stability)</b>		
๓.๑ อัตรารายได้ของครัวเรือนต่อหัวเฉลี่ย (บาท/คน/ครัวเรือน)	✓	
๓.๒ อัตราการออมของครัวเรือนต่อหัวเฉลี่ย (บาท/คน/ครัวเรือน)		✓ (พอประมาณ)
๓.๓ อัตราส่วนหนี้ต่อรายได้ของครัวเรือนเฉลี่ย* (ร้อยละ)		✓ (พอประมาณ)
๓.๔ อัตราการว่างงาน* (ร้อยละ)	✓	
๓.๕ สัดส่วนของประชากรที่อยู่ใต้เส้นความยากจน (ร้อยละ)	✓	
๓.๖ ค่าสัมประสิทธิ์การกระจายรายได้ (ค่าสัมประสิทธิ์ จีนิ)	✓	
<b>หมวดที่ ๔ การอนุรักษ์พลังงานและสิ่งแวดล้อม (Energy &amp; Environmental Preservation)</b>		
๔.๑ อัตราเปลี่ยนแปลงพื้นที่ป่าในจังหวัด	✓	
๔.๒ สัดส่วนปริมาณขยะในจังหวัดต่อประชากร	✓	
๔.๓ สัดส่วนการใช้ไฟฟ้า และ น้ำมันเชื้อเพลิงของครัวเรือน		✓ (พอประมาณ)
๔.๔ สัดส่วนการใช้ไฟฟ้า และ น้ำมันเชื้อเพลิงของอุตสาหกรรม		✓ (พอประมาณ)
<b>หมวดที่ ๕ คุณธรรมและความสามัคคีของคนในชุมชน (Community Moral and Solidarity)</b>		
๕.๑ จำนวนหมู่บ้านศีล ๕ ตัวอย่าง	✓	✓ (มีคุณธรรม)
๕.๒ จำนวนคนในครัวเรือนมีส่วนร่วมทำกิจกรรมสาธารณะประโยชน์	✓	✓ (มีคุณธรรม)
๕.๓ สัดส่วนผู้สูงอายุ คนพิการ ได้รับการดูแลจากครอบครัว หรือ สังคม	✓	✓ (มีคุณธรรม)

## ๒. พันธกิจ (Missions)

- ยุทธศาสตร์ในการพัฒนาจังหวัดลำพูน ปี พ.ศ.๒๕๖๑ - ๒๕๖๔ มีพันธกิจ ๖ ด้าน ดังนี้
- (๑) ส่งเสริม ยกระดับ และ พัฒนาหัตถกรรมในจังหวัดลำพูน ด้วยนวัตกรรมอย่างสร้างสรรค์
  - (๒) สร้างมูลค่าเพิ่ม ให้สินค้าเกษตรด้วยมาตรฐานความปลอดภัย อย่างปราดเปรื่อง
  - (๓) สร้างมูลค่าเพิ่มและกระจายรายได้จากการท่องเที่ยวในจังหวัดลำพูน บนฐานวัฒนธรรมอย่างยั่งยืน
  - (๔) ยกระดับคุณภาพชีวิตที่ดีของประชาชนในจังหวัดลำพูน อย่างเท่าเทียม
  - (๕) อนุรักษ์และจัดการทรัพยากรธรรมชาติและสิ่งแวดล้อม อย่างสมดุล
  - (๖) พัฒนาระบบการบริหารจัดการที่มีประสิทธิภาพ ยกระดับสมรรถนะของบุคลากรให้มีคุณภาพ บูรณาการการทำงานระหว่างหน่วยงาน ส่งเสริมการมีส่วนร่วมของประชาชน เพื่อยกระดับความสามารถในการแข่งขันของจังหวัด

## ๓. ประเด็นยุทธศาสตร์ (Strategies) (เรียงตามลำดับความสำคัญ)

- (๑) เมืองหัตถ นวัตกรรม สร้างสรรค์ (Creative Craft Innopolis)
- (๒) เมืองเกษตรสีเขียว (Green Agricultural City)
- (๓) เมืองจุดหมายปลายทางแห่งการท่องเที่ยวเชิงประสบการณ์วัฒนธรรม (Cultural Experience Destination)
- (๔) เมืองแห่งคุณภาพชีวิต (Quality of Life)
- (๕) เมืองนิเวศน์ (Eco - Town)



## ๔. เป้าประสงค์รวม

- เป้าประสงค์ ๑ การเติบโตของรายได้ของครัวเรือน (household income) และการจ้างงาน (employment) ที่เกิดจากการพัฒนาสินค้าหัตถกรรมด้วยความคิดสร้างสรรค์ และนวัตกรรม
- เป้าประสงค์ ๒ การเติบโตของรายได้ของครัวเรือน (household income) และการจ้างงาน (employment) ที่เกิดจากการพัฒนาสินค้าเกษตรที่ได้รับการยกระดับมาตรฐานความปลอดภัยและเทคโนโลยี
- เป้าประสงค์ ๓ การเติบโตของรายได้ของครัวเรือน (household income) และการจ้างงาน (employment) ที่เกิดจากการพัฒนาการท่องเที่ยวเชิงประสบการณ์วัฒนธรรม
- เป้าประสงค์ ๔ การพัฒนาคุณภาพชีวิตของประชาชนทุกช่วงวัย (ปฐมวัย แรงงาน ผู้สูงอายุ และผู้ด้อยโอกาส)
- เป้าประสงค์ ๕ เพื่ออนุรักษ์ทรัพยากรธรรมชาติและสิ่งแวดล้อมเพื่อเป็นฐานการพัฒนาอย่างยั่งยืน

## ๕. จุดเน้นตำแหน่งทางยุทธศาสตร์ (Strategic Positioning)

เพื่อให้การพัฒนาจังหวัดลำพูนเป็นไปอย่างมีประสิทธิภาพและประสิทธิผล จึงได้มีการกำหนด

ตำแหน่งเชิงยุทธศาสตร์ในการพัฒนาให้จังหวัดลำพูนมีความได้เปรียบในการแข่งขัน ตามจุดเด่นของจังหวัด และสอดคล้องกับบริบทภายนอก ที่เป็นโอกาสในการพัฒนาจังหวัดลำพูน จึงมีการกำหนดจุดเน้นตำแหน่งทางยุทธศาสตร์ (Strategic positioning) ใน ๓ ด้าน ดังนี้

๑. เมืองหัตถ นวัตกรรม สร้างสรรค์ (Creative Craft Innopolis)
๒. เมืองเกษตรปลอดภัย (Safe Agriculture)
๓. เมืองจุดหมายปลายทางการท่องเที่ยวเชิงประสบการณ์วัฒนธรรม

## ๖. ตัวชี้วัด ค่าเป้าหมายการพัฒนา และกลยุทธ์

### ๖.๑ ประเด็นยุทธศาสตร์ที่ ๑ : เมืองหัตถ นวัตกรรม สร้างสรรค์ (Creative Craft Innopolis)

#### ๖.๑.๑ ที่มาและทิศทางในการพัฒนา :

จังหวัดลำพูนมีศักยภาพและความโดดเด่นทางด้านศิลปวัฒนธรรม ภูมิปัญญา ที่สืบทอดมายาวนานโดยปัจจุบันยังมีการถ่ายทอดภูมิปัญญา จนเป็นสินค้าหัตถกรรมที่มีเอกลักษณ์ โดยเฉพาะผ้าฝ้ายทอมือพื้นบ้านของกลุ่มชาติพันธุ์ต่างๆ อาทิ ผ้าฝ้ายยกดอก ผ้าฝ้ายลายโบราณ ผ้าทอเกาะเกี๋ยง ผ้าทอไทลื้อ และผ้าไหมยกดอกอันเป็นที่ยอมรับ และได้รับการจดทะเบียนสิ่งบ่งชี้ทางภูมิศาสตร์ และมีการอนุรักษ์ถ่ายทอดสู่คนรุ่นถัดไปผ่านสถาบันผ้าทอมือหรือศูนย์ และกลุ่มวัฒนธรรมพื้นบ้านในอำเภอต่างๆ นอกจากนี้ยังมีฝีมือ ด้านงานไม้แกะสลัก และอีกมากมาย ภายใต้การผลักดันผ่านผลิตภัณฑ์ชุมชน OTOP ผลิตภัณฑ์เด่นสินค้าลำพูนแบรนด์ สร้างรายได้ปีละไม่น้อยกว่า ๑,๐๐๐ ล้านบาท

จากศักยภาพดังกล่าว จึงสนับสนุนส่งเสริมการใช้ความคิดสร้างสรรค์เพื่อสร้างมูลค่าเพิ่มให้สินค้า หัตถอุตสาหกรรม และนำนวัตกรรมมาใช้พัฒนาสินค้าหัตถอุตสาหกรรมให้มีความสามารถในการแข่งขัน และสร้างมูลค่าเพิ่ม โดยเฉพาะการเป็นศูนย์กลางของผ้าทอ และสินค้าหัตถ นวัตกรรม สร้างสรรค์



### ๖.๑.๒ ตัวชี้วัดและค่าเป้าหมาย

(๑) จำนวนสถานศึกษาที่มีกิจกรรมการเรียนการสอนด้านหัตถอุตสาหกรรมสร้างสรรค์เพิ่มขึ้นไม่น้อยกว่าร้อยละ ๒๕ (ค่าเป้าหมายร้อยละ ๖.๒๕ ต่อปี)

(๒) จำนวนผลิตภัณฑ์หัตถอุตสาหกรรมที่ได้รับการพัฒนาสู่ตลาดรูปแบบใหม่เชิงนวัตกรรมสร้างสรรค์ ๒๔ ผลิตภัณฑ์ (ค่าเป้าหมาย ๖ ผลิตภัณฑ์ต่อปี)

(๓) จำนวนผู้ผลิต/ผู้ประกอบการหัตถอุตสาหกรรมได้รับการพัฒนาศักยภาพด้านการตลาดนวัตกรรมสร้างสรรค์ที่มีคุณภาพ จำนวน ๑๐๐ คน (ค่าเป้าหมาย ๒๕ คนต่อปี)

(๔) ยอดจำหน่ายผลิตภัณฑ์หัตถอุตสาหกรรมสร้างสรรค์ OTOP และผลิตภัณฑ์จังหวัดเพิ่มขึ้นไม่น้อยกว่าร้อยละ ๑๐ (ค่าเป้าหมายร้อยละ ๒.๕ ต่อปี)

### ๖.๑.๓ กลยุทธ์

๑. เพิ่มขีดความสามารถในการแข่งขันให้แก่บุคลากรและผู้ประกอบการ โดยการจัดการองค์ความรู้และทักษะการบริหารจัดการ

๒. พัฒนาระบบการผลิตด้วยนวัตกรรม

๓. สร้างมูลค่าเพิ่มทางการตลาด โดยการบริหารจัดการด้านการตลาดในเชิงรุก

## ๖.๑.๔ ห่วงโซ่คุณค่า (Value chain strategies)

ห่วงโซ่คุณค่า (Value Chain) กิจกรรมต่างๆ ที่เกี่ยวข้องกับการนำผลผลิตหรือบริการ ตั้งแต่เริ่มต้นจนถึงผู้บริโภคและสิ้นสุดการใช้ประโยชน์ของสินค้าและบริการ

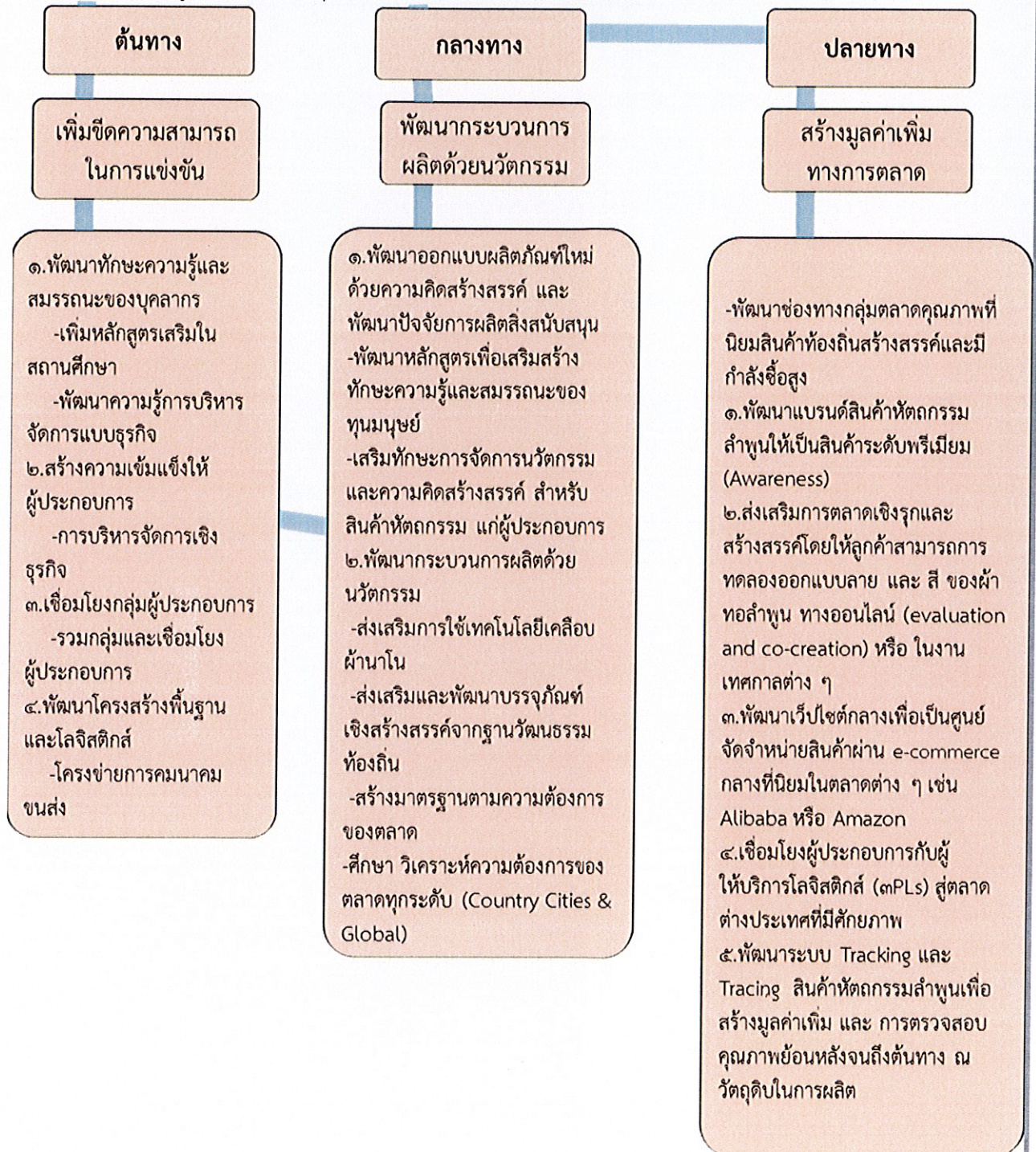

## ๖.๒ ประเด็นยุทธศาสตร์ที่ ๒ : เมืองเกษตรสีเขียว (Green Agriculture)

### ๖.๒.๑ ที่มาและทิศทางในการพัฒนา :

ศักยภาพในภาคการเกษตร ถือว่าจังหวัดลำพูนเป็นแหล่งผลิตสินค้าเกษตรที่สำคัญ ทั้งพืชไร่ พืชสวน (ลำไย มะม่วง ข้าว พืชผัก) สินค้าปศุสัตว์ (สุกร ไก่) และโรงงานอุตสาหกรรมแปรรูป เอื้อต่อการเป็นฐานการผลิตสินค้าเกษตรสีเขียว ซึ่งกำลังเป็นที่ต้องการของกลุ่มผู้บริโภค แต่เกษตรกรยังขาด พื้นฐานและการให้ความสำคัญในการผลิตสินค้าเกษตรปลอดภัยอย่างเป็นระบบ รวมทั้งการพัฒนาแหล่งน้ำและ ที่ดินและปัจจัยการผลิตอื่นๆ ตลอดจนการพัฒนาสมรรถนะเกษตรกรให้ก้าวไปสู่เกษตรกรปราดเปรื่อง (smart farmers) การรวมกลุ่มการผลิตในรูปแบบเกษตรแปลงใหญ่ ตลอดจนการสร้างทิศทางการเพาะปลูกและพัฒนาคุณภาพลำไยลำพูนให้มีทิศทางทางการตลาดที่ชัดเจน ได้แก่ การผลิตลำไยคุณภาพผลโตเพื่อการแปรรูป และการผลิตลำไยปลอดภัยและอินทรีย์ เพื่อพัฒนาสู่ลำไยพรีเมียม สำหรับการจำหน่ายเพื่อการบริโภคสด (โดยการอนุรักษ์ พันธุ์ลำไยลำพูนที่เป็นที่รู้จัก คือ พันธุ์สีชมพู พันธุ์เขียวเขียว และพันธุ์แก้ว) การสร้างกลไก การผลิตและการตลาดแบบครบวงจร โดย smart farmers และการส่งเสริมการใช้เทคโนโลยีและนวัตกรรมมา สนับสนุนการผลิตตามนโยบายของรัฐบาล เพื่อสร้างความสามารถในการแข่งขันและมูลค่าเพิ่มทางการตลาด

### ๖.๒.๒ ตัวชี้วัดและค่าเป้าหมาย

(๑) จำนวนแปลงลำไยที่ได้รับการรวมกลุ่มการผลิตในรูปแบบแปลงใหญ่เพื่อการแปรรูป เพิ่มขึ้น จำนวน ๘๐๐ ไร่ (ค่าเป้าหมาย จำนวน ๒๐๐ ไร่ต่อปี)

(๒) จำนวนการขยายพื้นที่เพาะปลูกลำไยพันธุ์พื้นเมือง (พันธุ์สีชมพู พันธุ์เขียวเขียวและพันธุ์แก้ว) เพื่อส่งเสริมและพัฒนาเป็นลำไยพรีเมียมรองรับการตลาดเพื่อการบริโภคสดเพิ่มขึ้นจำนวน ๒๐๐ ไร่ (ค่าเป้าหมาย จำนวน ๕๐ ไร่ต่อปี)

(๓) จำนวนพื้นที่เพาะปลูกข้าวพันธุ์ดีเพิ่มขึ้น ๑,๐๐๐ ไร่ (ค่าเป้าหมาย ๒๕๐ ไร่ต่อปี)

(๔) ความสำเร็จในการสร้างเครือข่ายผู้ผลิต/ผู้ประกอบการสินค้าพืชผักเกษตรปลอดภัย/สินค้าเกษตรอินทรีย์ ผลิตภัณฑ์แปรรูปทางการเกษตรจังหวัดลำพูนเพิ่มขึ้น ๒๐๐ ราย (ค่าเป้าหมาย ๕๐ รายต่อปี)

(๕) รายได้จากการจำหน่ายสินค้าเกษตรปลอดภัย/สินค้าเกษตรอินทรีย์และผลิตภัณฑ์แปรรูปจากผลผลิตทางการเกษตรจังหวัดลำพูนเพิ่มขึ้นปีละ ๕,๐๐๐,๐๐๐ บาท

(๖) จำนวนเกษตรกรที่ผ่านการอบรมเกษตรสีเขียวเพิ่มขึ้น ๑,๐๐๐ คน (ค่าเป้าหมาย ๒๕๐ คนต่อปี)

### ๖.๒.๓ กลยุทธ์

๑. พัฒนาปัจจัยการผลิตเพื่อรองรับเกษตรสีเขียว

๒. พัฒนาระบบเกษตรสีเขียวด้วยนวัตกรรม

๓. สร้างมูลค่าเพิ่มทางการตลาด โดยการบริหารจัดการด้านการตลาดในเชิงรุก

## ๖.๒.๔ ห่วงโซ่คุณค่า (Value chain strategies)

ห่วงโซ่คุณค่า (Value Chain) กิจกรรมต่างๆ ที่เกี่ยวข้องกับการนำผลผลิตหรือบริการ ตั้งแต่เริ่มต้นจนถึงผู้บริโภคและสิ้นสุดการใช้ประโยชน์ของสินค้าและบริการ

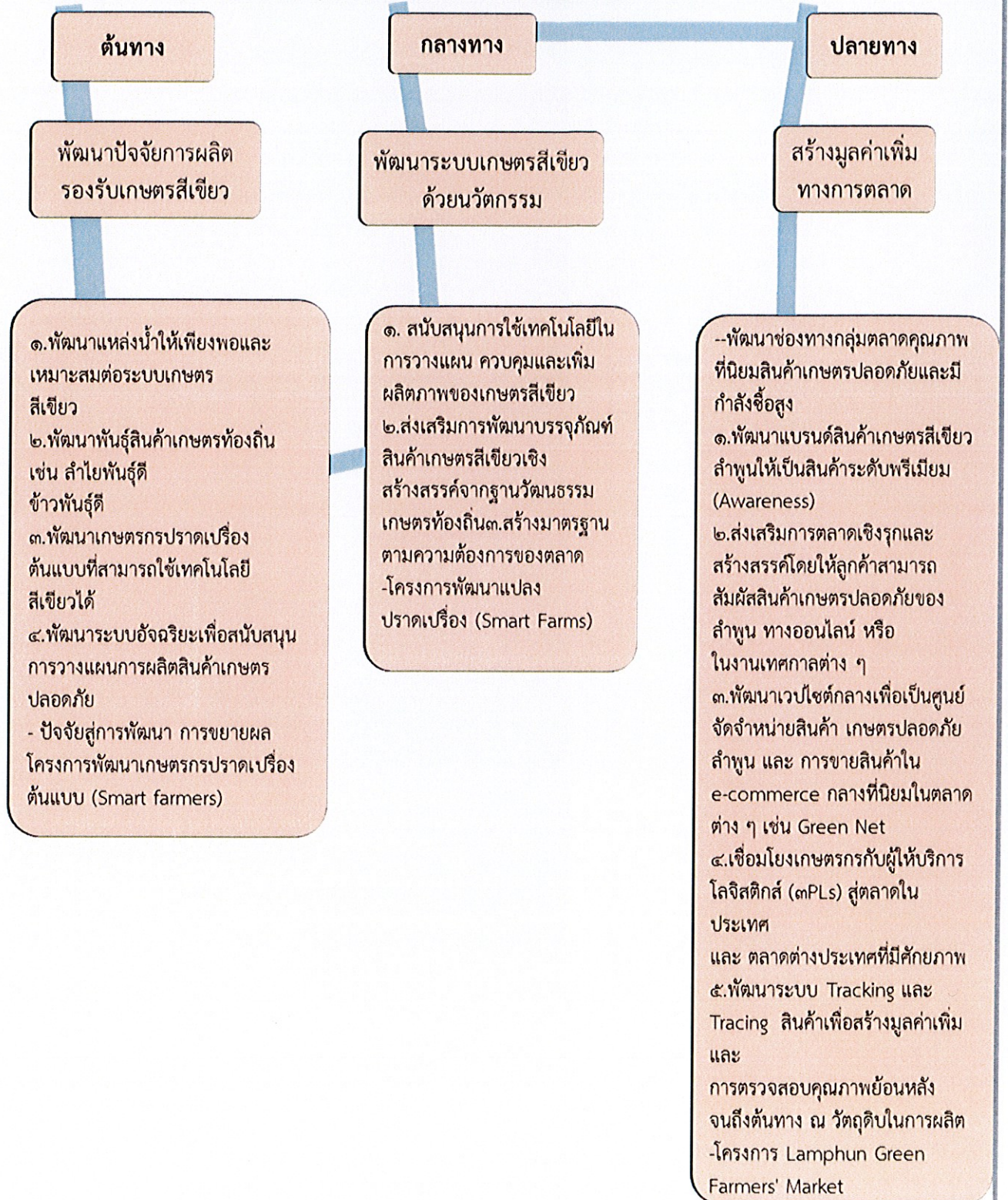

## ๖.๓ ประเด็นยุทธศาสตร์ที่ ๓ : เมืองจุดหมายปลายทางแห่งการท่องเที่ยวเชิงประสบการณ์ วัฒนธรรม (Cultural Experience Destination)

### ๖.๓.๑ ที่มาและทิศทางในการพัฒนา :

จังหวัดลำพูนมีความโดดเด่นทางด้านศิลปวัฒนธรรม ประเพณีที่สืบทอดมายาวนาน และมีความโดดเด่นของการเป็นเมืองโบราณที่มีอายุ ๑,๓๐๐ กว่าปี ยังคงมีแหล่งโบราณสถาน และความเป็นมาที่น่าสนใจ นับได้ว่าเป็นแหล่งเรียนรู้ต้นธารแห่งอารยธรรมของล้านนา หรือบางท่านก็เรียกว่า แสงแรกแห่งล้านนา มีศักยภาพในการท่องเที่ยวเชิงวัฒนธรรม และเชื่อมโยงการท่องเที่ยวเชิงธรรมชาติและ การเกษตร เพื่อเป็นการกำหนดทิศทางในการพัฒนาที่ชัดเจนและมีประสิทธิภาพ จึงมุ่งเน้นพัฒนาการเป็นเมืองที่เป็นจุดหมายปลายทางของนักท่องเที่ยวเชิงประสบการณ์ด้านวัฒนธรรมและการเป็นแหล่งเรียนรู้ ศึกษาดูงานเชิงวัฒนธรรม และเพื่อให้การขับเคลื่อนบรรลุตามยุทธศาสตร์จึงมุ่งเน้นการพัฒนาบุคลากรให้มีความรู้ความสามารถ ในการวางแผนและจัดการการท่องเที่ยวเชิงประสบการณ์วัฒนธรรมล้านนา พัฒนาโครงสร้างพื้นฐาน สาธารณูปโภคเพื่อการท่องเที่ยวที่สะดวกปลอดภัย พัฒนาแผนการประชาสัมพันธ์กิจกรรมการท่องเที่ยวตามปฏิทินงานที่สำคัญในรอบปี ส่งเสริมและพัฒนาชุมชนท่องเที่ยวเชิงวิถีชีวิตและวัฒนธรรม รองรับ การท่องเที่ยวแบบพำนักอาศัยแบบระยะสั้นและระยะยาว ส่งเสริมและพัฒนากิจกรรมการท่องเที่ยวเพื่อสร้าง ประสบการณ์ ที่ประทับใจแก่นักท่องเที่ยวและผู้เยี่ยมเยือน และเชื่อมโยงการตลาดเชิงรุกร่วมกับ ททท. และ ภาคเอกชน เพื่อสร้างความโดดเด่นและจุดสนใจในการพัฒนาสู่จุดหมายปลายทางแห่งการท่องเที่ยวเชิง ประสบการณ์วัฒนธรรม

### ๖.๓.๒ ตัวชี้วัดและค่าเป้าหมาย

(๑) จำนวนผู้ผ่านการอบรมหลักสูตรอบรมด้านการท่องเที่ยวเชิงประสบการณ์ วัฒนธรรม จำนวน ๓๖๐ คน (ค่าเป้าหมาย ๕๐ คนต่อปี)

(๒) จำนวนโปรแกรมการท่องเที่ยวเชิงประสบการณ์วัฒนธรรมที่เป็นเอกลักษณ์ของ ลำพูน ๑๒ เดือน ๑๒ โปรแกรม

(๓) จำนวนชุมชนเพื่อการท่องเที่ยวเชิงวิถีชีวิตวัฒนธรรมได้รับการพัฒนา ๘ ชุมชน (ค่าเป้าหมาย ๒ ชุมชนต่อปี)

(๔) จำนวนนักท่องเที่ยวเพิ่มขึ้นร้อยละ ๕ (ค่าเป้าหมายร้อยละ ๑.๒๕ ต่อปี)

(๕) ค่าใช้จ่ายเฉลี่ยของนักท่องเที่ยวที่เข้ามาในพื้นที่จังหวัดลำพูนเพิ่มขึ้น ไม่น้อยกว่าร้อยละ ๕ (ค่า เป้าหมายร้อยละ ๑.๒๕ ต่อปี)

### ๖.๒.๓ กลยุทธ์

(๑) สร้างโปรแกรมการท่องเที่ยวเชิงประสบการณ์วัฒนธรรม เชื่อมโยงกับการท่องเที่ยว เชิงธรรมชาติและ การเกษตร

(๒) พัฒนาบุคลากรการท่องเที่ยวเชิงประสบการณ์วัฒนธรรม และการจัดการความรู้ เพื่อการท่องเที่ยวอย่างเป็นระบบ

(๓) พัฒนาโครงสร้างพื้นฐานและแหล่งท่องเที่ยวให้มีคุณภาพมาตรฐานรองรับนักท่องเที่ยวทุกกลุ่มวัย

(๔) พัฒนาช่องทางการตลาดและสร้างมูลค่าเพิ่มทางเศรษฐกิจ

### ๖.๓.๔ ห่วงโซ่คุณค่า (Value chain strategies)

ห่วงโซ่คุณค่า (Value Chain) กิจกรรมต่างๆ ที่เกี่ยวข้องกับการนำผลผลิตหรือบริการ ตั้งแต่เริ่มต้น จนถึงผู้บริโภคและสิ้นสุดการใช้ประโยชน์ของสินค้าและบริการ

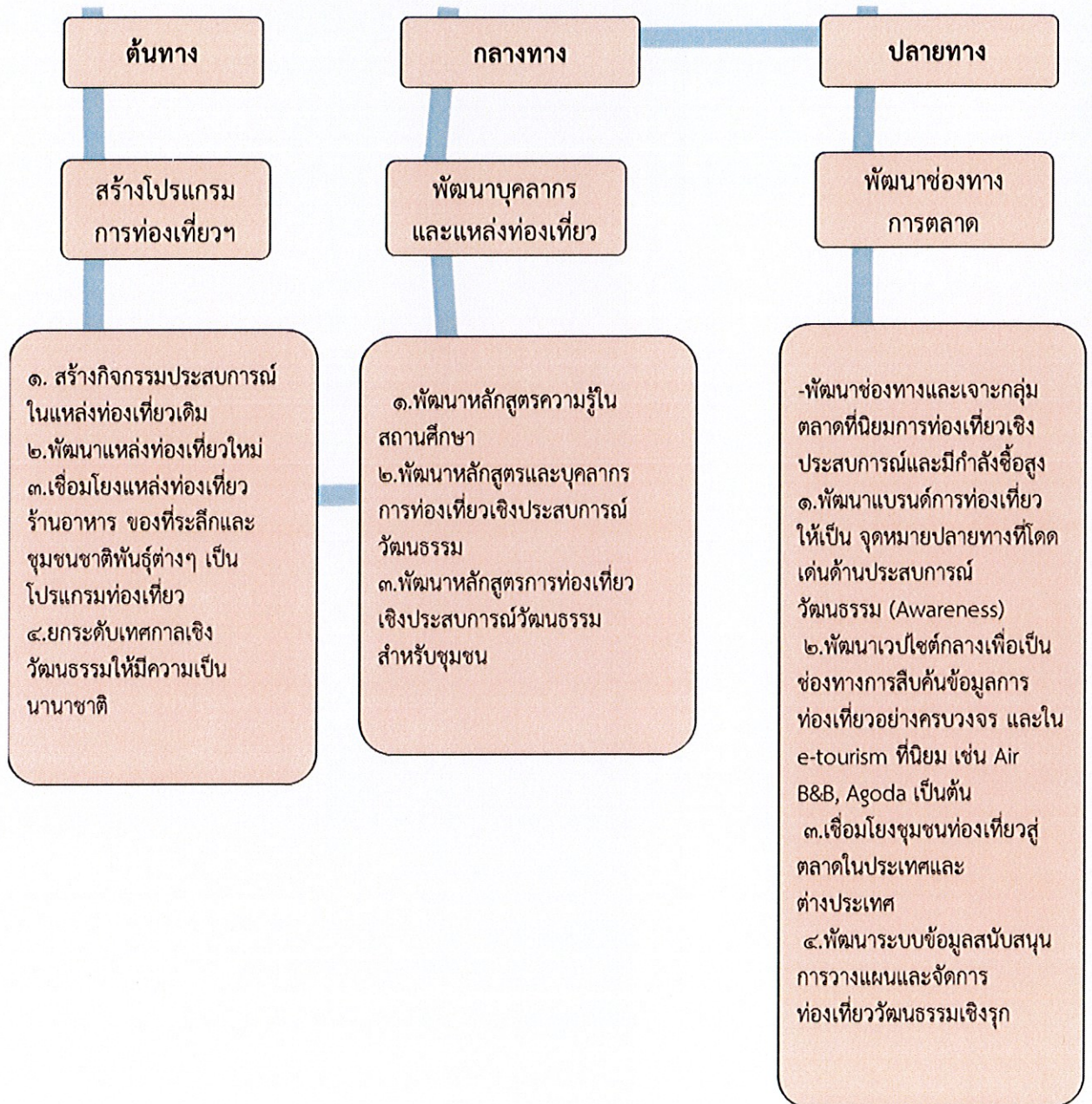

## ๖.๔ ประเด็นยุทธศาสตร์ที่ ๔ : การพัฒนาสู่เมืองแห่งคุณภาพชีวิต (Quality of Life)

### ๖.๔.๑ ที่มาและทิศทางในการพัฒนา :

ถึงแม้ว่าลำพูนจะเป็นจังหวัดเล็กๆ แต่สภาพความหลากหลายทางสังคมและการเป็นจุดเชื่อมต่อของจังหวัดใกล้เคียง และมีโครงข่ายการคมนาคมที่เชื่อมโยงทุกด้านของพื้นที่ ประกอบกับประชากรแรงงานของโรงงานอุตสาหกรรมจำนวน ๕๐๐ กว่าโรงงาน กลุ่มแรงงานชาวต่างชาติภาคการเกษตรตามฤดูกาลผลิต จังหวัดลำพูนจึงมีประชากรแฝงเพิ่มขึ้นจำนวนเกือบ ๑๐๐,๐๐๐ คน และช่วงอายุของประชาชนชาวจังหวัดลำพูนที่เข้าสู่วัยผู้สูงอายุเป็นจำนวนมาก การพัฒนาคนในทุกช่วงวัย และการสร้างความมั่นคงปลอดภัยให้แก่ประชาชนที่อยู่อาศัยในพื้นที่ทุกกลุ่มจึงมีความสำคัญอย่างยิ่ง เพื่อที่จะเป็นพื้นฐานในการพัฒนาสังคมอย่างยั่งยืน

### ๖.๔.๒ ตัวชี้วัดและค่าเป้าหมาย

- (๑) จำนวนชุมชนที่มีระบบการดูแลผู้สูงอายุและพิการโดยชุมชนแบบบูรณาการเพิ่มขึ้นไม่น้อยกว่า ๓๖ แห่ง (ค่าเป้าหมาย จำนวน ๙ แห่งต่อปี)
- (๒) จำนวนนักเรียนเยาวชนที่ด้อยโอกาส ผู้สูงอายุ ผู้พิการ และผู้ด้อยโอกาสทางสังคมได้รับการส่งเสริมการเรียนรู้ทักษะและส่งเสริมพัฒนาอาชีพเพิ่มขึ้นร้อยละ ๔ (ค่าเป้าหมาย ร้อยละ ๑ ต่อปี)
- (๓) จำนวนชุมชนต้นแบบในการพัฒนาตามหลักปรัชญาเศรษฐกิจพอเพียงเพิ่มขึ้นร้อยละ ๑๐ จากจำนวนตำบลทั้งสิ้น ๕๑ ตำบล (ค่าเป้าหมาย ร้อยละ ๒.๕ ต่อปี)
- (๔) จำนวนเครือข่ายสหวิชาชีพและภาคประชาชนต่อต้านการค้ามนุษย์เพิ่มขึ้น ๘ เครือข่าย (ค่าเป้าหมาย ๒ เครือข่ายต่อปี)
- (๕) สัดส่วนของปัญหาสังคมด้านคดียาเสพติดลดลงร้อยละ ๒.๕ (ค่าเป้าหมาย ร้อยละ ๐.๖๒๕ ต่อปี)
- (๖) จำนวนหมู่บ้าน/ชุมชนได้รับการพัฒนาสาธารณูปโภคขั้นพื้นฐานเพิ่มขึ้นร้อยละ ๒๐ (ค่าเป้าหมาย ร้อยละ ๕ ต่อปี)

### ๖.๔.๓ กลยุทธ์

- (๑) ปลุกจิตสำนึกรักบ้านและชุมชน เพื่ออนุรักษ์วิถีชีวิตท้องถิ่นที่ดีงาม
- (๒) สร้างโอกาสและพัฒนาพัฒนาภาพชีวิตของประชาชนทุกกลุ่มวัย
- (๓) พัฒนาสังคมน่าอยู่ สู่ความยั่งยืน

## ๖.๔.๔ ท่วงโซ่คุณค่า (Value chain strategies)

ห่วงโซ่คุณค่า (Value Chain) กิจกรรมต่างๆ ที่เกี่ยวข้องกับการนำผลผลิตหรือบริการ ตั้งแต่เริ่มต้นจนถึงสิ้นสุดกระบวนการ

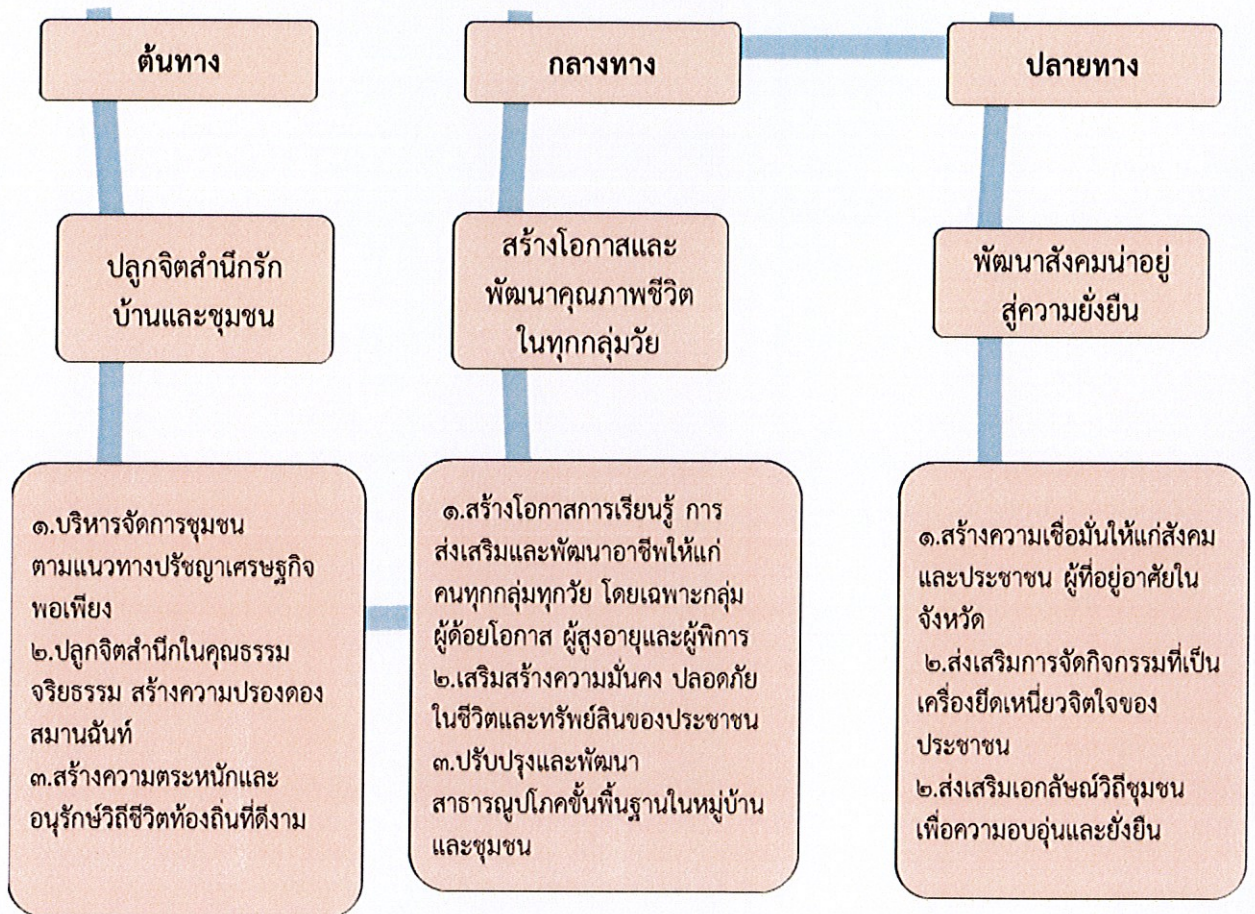



## ๖.๕ ประเด็นยุทธศาสตร์ที่ ๕ : การพัฒนาสู่เมืองนิเวศน์ (Eco-town)

### ๖.๕.๑ ที่มาและทิศทางในการพัฒนา :

จังหวัดลำพูนถือว่ามีความหลากหลายและสมบูรณ์ทางทรัพยากรธรรมชาติและสิ่งแวดล้อม แต่ในห่วงที่ผ่านมามีจำนวนพื้นที่ป่าไม้ยังอยู่ในค่าเฉลี่ยในระดับเกณฑ์กลางของค่ามาตรฐานที่กำหนด ประกอบกับการบริหารจัดการทรัพยากรน้ำยังไม่เป็นระบบเท่าที่ควร อีกทั้งยังเป็นที่ตั้งของโรงงานอุตสาหกรรม ทั้งในเขตและนอกเขตนิคมอุตสาหกรรมภาคเหนือจำนวน ๔๐๐ กว่าโรงงาน จึงจำเป็นต้องมีการกำหนดยุทธศาสตร์การพัฒนาด้านทรัพยากรธรรมชาติและสิ่งแวดล้อมเพื่อเป็นพื้นฐานการพัฒนาของจังหวัด อย่างยั่งยืนต่อไป

### ๖.๕.๒ ตัวชี้วัดและค่าเป้าหมาย

(๑) จำนวนพื้นที่ป่าไม้ที่ได้รับการอนุรักษ์และฟื้นฟูเพิ่มขึ้น ๔๐๐ ไร่  
(ค่าเป้าหมาย ๑๐๐ ไร่ต่อปี)

(๒) มีการฟื้นฟูและพัฒนาแหล่งน้ำ (แม่น้ำ ลำคลอง ห้วย ฝาย ระบบส่งน้ำ) เพิ่มขึ้น ๘๐ แห่ง (ค่าเป้าหมาย ๒๐ แห่งต่อปี)

(๓) ผลการดำเนินการป้องกันและแก้ไขปัญหาหมอกควันและไฟป่าเป็นไปตามเกณฑ์มาตรฐานที่กำหนด (ค่า PM๑๐, จุด Hotspot, จำนวนวันที่อากาศโปร่งใส)

(๔) จำนวนสถานประกอบการอุตสาหกรรมที่เข้าสู่ระบบอุตสาหกรรมสีเขียวเพิ่มขึ้น ๓๒๐ ราย (ค่าเป้าหมาย ๘๐ รายต่อปี)

(๕) จำนวนเครือข่ายด้านทรัพยากรธรรมชาติเพื่อการป้องกันและแก้ไขปัญหาภัยธรรมชาติเพิ่มขึ้น ๑๖ เครือข่าย (ค่าเป้าหมาย จำนวน ๔ เครือข่ายต่อปี)

### ๖.๕.๓ กลยุทธ์

(๑) อนุรักษ์ฟื้นฟูและใช้ประโยชน์จากทรัพยากรธรรมชาติอย่างมีคุณค่า

(๒) เพิ่มขีดความสามารถและศักยภาพชุมชนให้เข้มแข็งในการดูแลรักษาคุณภาพสิ่งแวดล้อม

(๓) การใช้นวัตกรรมเพื่อการบริหารจัดการและเป็นฐานการพัฒนาอย่างยั่งยืน

## ๖.๔.๔ ห่วงโซ่คุณค่า (Value chain strategies)

ห่วงโซ่คุณค่า (Value Chain) กิจกรรมต่างๆ ที่เกี่ยวข้องกับการนำผลผลิตหรือบริการ ตั้งแต่เริ่มต้นจนถึงสิ้นสุดกระบวนการ

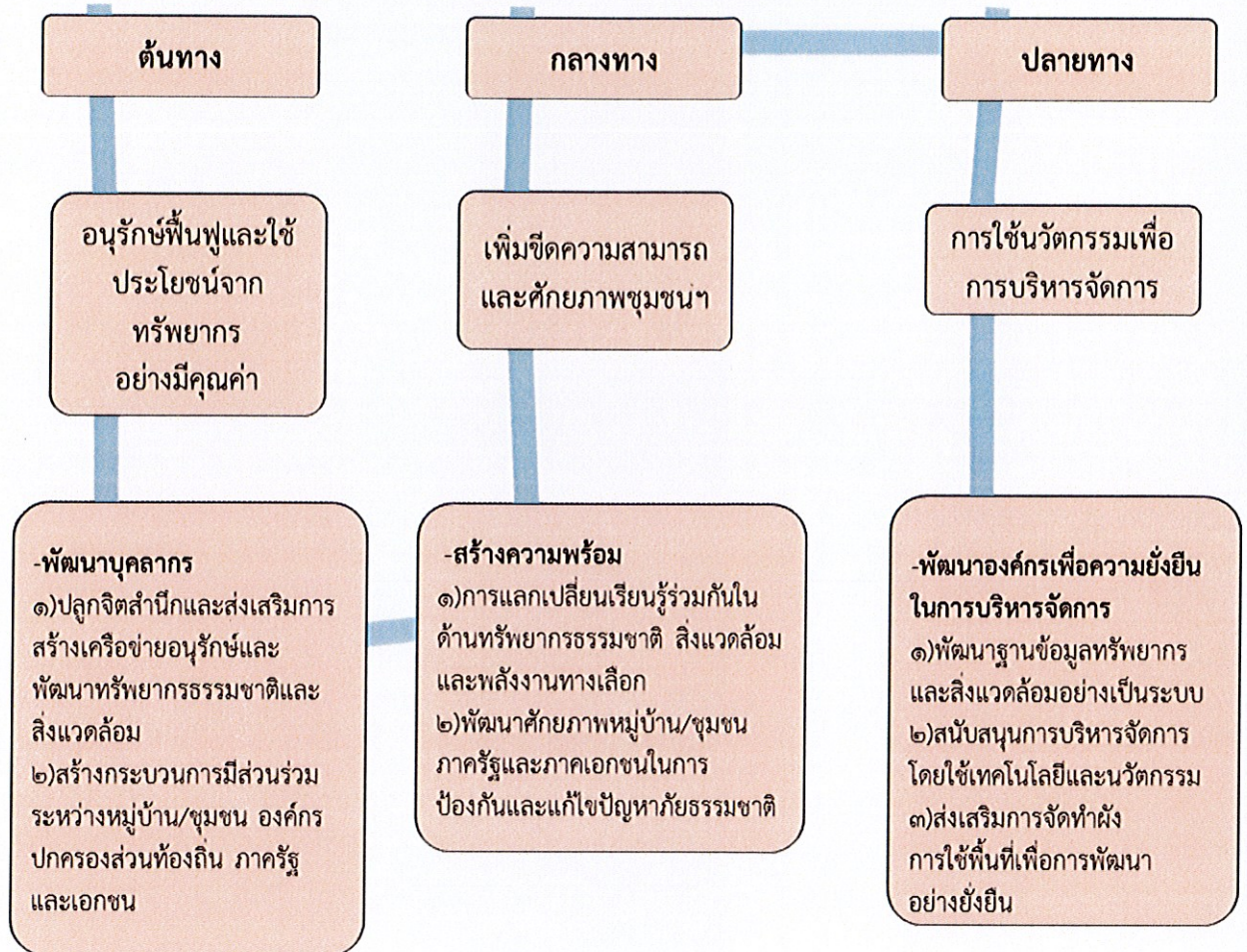

ยุทธศาสตร์การพัฒนาขององค์การบริหารส่วนจังหวัดลำพูนและ  
ขององค์กรปกครองส่วนท้องถิ่นในเขตจังหวัดลำพูน

- วิสัยทัศน์องค์การบริหารส่วนจังหวัดลำพูนและขององค์กรปกครองส่วนท้องถิ่น  
ในเขตจังหวัดลำพูน

“ลำพูน : นครแห่งทุนทางวัฒนธรรมชุมชน”

(Lamphun : The City of Community Cultural Capital, LCC)

- พันธกิจ

พันธกิจด้านการเตรียมเมือง

**พันธกิจที่ ๑. ด้านการพัฒนาและเพิ่มขีดความสามารถประชาชนบนรากฐานทุนทางวัฒนธรรมชุมชน :**  
การพัฒนาศักยภาพและเพิ่มขีดความสามารถประชาชนบนรากฐานวัฒนธรรมชุมชน ความเชื่อ ศรัทธาและ  
ความรู้ พัฒนาระบบบริหารจัดการ พัฒนาสมรรถนะบุคลากรให้มีคุณภาพมีประสิทธิภาพ ให้เป็นสังคมแห่ง  
คุณภาพ สุข สงบ เข้มแข็ง เชื่อมโยงฐานความรู้ วัฒนธรรมและภูมิปัญญาท้องถิ่นกับการพัฒนาในทุกมิติของ  
สังคม

พันธกิจด้านการแต่งเมือง

**พันธกิจที่ ๒ ด้านการพัฒนาภูมิโนเวศวัฒนธรรมและอารยสถาปัตยกรรม :** การพัฒนาภูมิโนเวศ  
วัฒนธรรม ชุมชนบนฐานอารยธรรม “หริภุญชัย” (ความเชื่อและความศรัทธาในพระพุทธศาสนา) การพัฒนา  
โครงสร้างพื้นฐานที่สอดคล้องตามผังเมือง โดยต้องรักษารากและคุณค่าวัฒนธรรมไว้ อนุรักษ์ พื้นฟู และสร้าง  
ความมั่นคง สมดุลของฐานทรัพยากรธรรมชาติและสิ่งแวดล้อมด้วยกระบวนการมีส่วนร่วม โดยใช้ความรู้ภูมิ  
ปัญญาท้องถิ่น และแนวทางการจัดการแบบชุมชนเป็นฐาน เป็นเครื่องมือในการพัฒนาท้องถิ่น

พันธกิจด้านการเปิดเมือง

**พันธกิจที่ ๓. ด้านการพัฒนาเมืองวัฒนธรรม สู่อุตสาหกรรมชุมชนสร้างสรรค์:** การพัฒนาให้  
เป็นศูนย์กลางและผู้นำเรื่องการจัดการทุนวัฒนธรรมชุมชนเพื่อความยั่งยืน ส่งเสริมพัฒนาเศรษฐกิจท้องถิ่น สู่  
เศรษฐกิจ สีเขียว และเศรษฐกิจสร้างสรรค์ ทั้งในภาคเกษตร อุตสาหกรรม ท่องเที่ยว หัตถอุตสาหกรรม โดย  
ใช้ทุนทางวัฒนธรรมชุมชนเป็นฐานในการสร้างมูลค่าเพิ่มให้กับสินค้าและบริการ เน้นฐานการผลิตที่เป็นมิตร  
กับสิ่งแวดล้อม ไม่ส่งผลกระทบต่อวิถีชีวิต และความหลากหลายทางชีวภาพของชุมชน

- เป้าประสงค์

สร้างคุณค่าให้ชุมชนเห็นประโยชน์ทุนทางวัฒนธรรมชุมชน เพิ่มมูลค่า นำทุนทางวัฒนธรรมชุมชน ไป  
ใช้สร้างความมั่งคั่งและแบ่งปันผลประโยชน์แก่คนในชุมชน และการจัดการตนเองแล้วส่งต่อจากรุ่นสู่รุ่น

## - ประเด็นยุทธศาสตร์

ประเด็นยุทธศาสตร์ที่ ๑ : การพัฒนาและเพิ่มขีดความสามารถประชาชนบนรากฐานทุนทางวัฒนธรรมชุมชน มีแนวทางการพัฒนา ดังนี้

๑. พัฒนาศักยภาพบุคลากรอปท./ชุมชน และประชาชนในท้องถิ่นในการจัดการตนเอง
๒. พัฒนาศักยภาพและเพิ่มขีดความสามารถในการแข่งขันของประชาชน
๓. เสริมพลังและสร้างโอกาสความเท่าเทียมในสังคม
๔. ท้องถิ่นธรรมาภิบาล การบริหารจัดการและการมีส่วนร่วม

ประเด็นยุทธศาสตร์ที่ ๒ : การพัฒนาภูมินิเวศวัฒนธรรมและอารยสถาปัตย์ มีแนวทางการพัฒนา ดังนี้

๑. พัฒนาโครงสร้างพื้นฐานที่สอดคล้องกับภูมิสถาปัตย์
๒. พัฒนาภูมิทัศน์ อาคาร สถานที่ บนพื้นฐานภูมินิเวศวัฒนธรรม
๓. พัฒนาให้เป็นเมืองสีเขียว และเป็นมิตรต่อสิ่งแวดล้อม
๔. พัฒนาผังเมืองบนพื้นฐานภูมินิเวศวัฒนธรรม

ประเด็นยุทธศาสตร์ที่ ๓ : การพัฒนาเมืองวัฒนธรรม สูเศรษฐกิจชุมชนสร้างสรรค์ มีแนวทางการพัฒนา ดังนี้

๑. สร้างคุณค่าภูมิปัญญาท้องถิ่น ทุนทางวัฒนธรรมชุมชน เพื่อเพิ่มมูลค่าทางเศรษฐกิจชุมชน
๒. สร้างสัญลักษณ์ทางวัฒนธรรม ทำการตลาด สร้างภาพลักษณ์สู่สากล
๓. ส่งเสริมการพัฒนาโครงสร้างพื้นฐานทางการค้าการลงทุน และระบบฐานข้อมูล
๔. ศูนย์กลางทางการท่องเที่ยวเชิงนิเวศวัฒนธรรม

- กลยุทธ์/แนวทางการพัฒนาและตัวชี้วัดระดับขององค์การบริหารส่วนจังหวัดลำพูน

ประเด็นยุทธศาสตร์ที่ ๑ : การพัฒนาและเพิ่มขีดความสามารถประชาชนบนรากฐานทุนทางวัฒนธรรมชุมชน

พันธกิจที่ ๑ ด้านการพัฒนาและเพิ่มขีดความสามารถประชาชนบนรากฐานทุนทางวัฒนธรรมชุมชน : การพัฒนาศักยภาพและเพิ่มขีดความสามารถประชาชนบนรากฐานวัฒนธรรมชุมชน ความเชื่อศรัทธาและความรู้ พัฒนาระบบบริหารจัดการ พัฒนาสมรรถนะบุคลากรให้มีคุณภาพมีประสิทธิภาพ ให้เป็นสังคมแห่งดุลยภาพ สุข สงบ เข้มแข็ง เชื่อมโยงฐานความรู้ วัฒนธรรมและภูมิปัญญาท้องถิ่นกับการพัฒนาในทุกมิติของสังคม

เป้าประสงค์	ตัวชี้วัดเป้าประสงค์
ชุมชนมีการจัดการตนเองได้	๑. ครอบครัวยุบอุ่น
	๒. คริวเรือนในชุมชนไม่โยกย้ายถิ่นฐาน

กลยุทธ์/แนวทางการพัฒนา	ตัวชี้วัดระดับกลยุทธ์/แนวทางการพัฒนา	หน่วยงานรับผิดชอบ
๑. พัฒนาศักยภาพบุคลากรรอบปท./ชุมชนและประชาชนในท้องถิ่นในการจัดการตนเอง	๑. จำนวนประชาชนที่ได้รับการพัฒนาศักยภาพและเข้าใจทุนทางวัฒนธรรมชุมชน	ทุกส่วนราชการ
	๒. จำนวนประชาชนที่รู้จักสัญลักษณ์การขับเคลื่อนทุนทางวัฒนธรรมชุมชนด้วยวิถีศรูกางานหน้าหมู่บ้าน	ทุกส่วนราชการ
๒. พัฒนาศักยภาพและเพิ่มขีดความสามารถในการแข่งขันของประชาชน	ระดับความพึงพอใจต่อการพัฒนาศักยภาพและการเพิ่มขีดความสามารถประชาชน	ทุกส่วนราชการ
๓. เสริมพลังและสร้างโอกาสความเท่าเทียมในสังคม	๑. ระดับความพึงพอใจต่อการจัดระบบบริการสาธารณะของอบจ.ลำพูนด้านคนพิการและผู้ด้อยโอกาส	สำนักปลัดฯ
	๒. ระดับความพึงพอใจต่อการจัดระบบบริการสาธารณะด้านน้ำอุปโภคบริโภคของอบจ.ลำพูน	กองช่าง
๔. ท้องถิ่นธรรมาภิบาล การบริหารจัดการและการมีส่วนร่วม	ระดับความพึงพอใจต่อการพัฒนาท้องถิ่น	ทุกส่วนราชการ

#### ความเชื่อมโยง

ประเด็นยุทธศาสตร์ที่ ๑ : การพัฒนาศักยภาพและเพิ่มขีดความสามารถประชาชนบนรากฐานทุนทางวัฒนธรรมชุมชน มีความเชื่อมโยงกับยุทธศาสตร์จังหวัดลำพูน ดังนี้

๑. ยุทธศาสตร์ที่ ๑ : การพัฒนาอุตสาหกรรม และเศรษฐกิจชุมชนท้องถิ่น สู่มืองเศรษฐกิจสร้างสรรค์และเป็นมิตรต่อสิ่งแวดล้อม

๒. ยุทธศาสตร์ที่ ๓ : การพัฒนาสู่เมืองวัฒนธรรม และการท่องเที่ยวแบบสมดุลและยั่งยืน

๓. ยุทธศาสตร์ที่ ๔ : การพัฒนาสังคม คุณภาพชีวิตและความมั่นคง

#### ประเด็นยุทธศาสตร์ที่ ๒ : การพัฒนาภูมินิเวศวัฒนธรรมและอารยสถาปัตยกรรม

**พันธกิจที่ ๒** ด้านการพัฒนาภูมินิเวศวัฒนธรรมและอารยสถาปัตยกรรม : การพัฒนาภูมินิเวศวัฒนธรรมชุมชนบนฐานอารยธรรม “ทริภุชชัย” (ความเชื่อและความศรัทธาในพระพุทธศาสนา) การพัฒนาโครงสร้างพื้นฐานที่สอดคล้องตามผังเมือง โดยต้องรักษารากและคุณค่าวัฒนธรรมไว้ อนุรักษ์ พื้นฟู และสร้างความมั่นคง สมดุลของฐานทรัพยากรธรรมชาติและสิ่งแวดล้อมด้วยกระบวนการมีส่วนร่วม โดยใช้ความรู้ภูมิปัญญาท้องถิ่น และแนวทางการจัดการแบบชุมชนเป็นฐาน เป็นเครื่องมือในการพัฒนาท้องถิ่น

เป้าประสงค์	ตัวชี้วัดเป้าประสงค์
เป็นเมืองท่องเที่ยวเชิงวัฒนธรรมและวิถีชีวิตชุมชน	ความสำเร็จในการเชื่อมโยงการท่องเที่ยวชุมชน

กลยุทธ์/แนวทางการพัฒนา	ตัวชี้วัดระดับกลยุทธ์/แนวทางการพัฒนา	หน่วยงานรับผิดชอบ
๑. พัฒนาโครงสร้างพื้นฐานที่สอดคล้องกับภูมิสถาปัตยกรรม	๑. ระดับความพึงพอใจต่อการจัดระบบบริการสาธารณะของอบจ.ลำพูนด้านโครงสร้างพื้นฐาน	กองช่าง
	๒. ระดับความพึงพอใจต่อการแก้ไขปัญหาความเดือดร้อนโดยใช้แนวทางวิถีชุมชนบ้านหน้าหมู	
๒. พัฒนาภูมิทัศน์ อาคาร สถานที่ บนพื้นฐานภูมินิเวศวัฒนธรรม	จำนวนสถานที่ท่องเที่ยวทางวัฒนธรรม	กองช่าง
๓. พัฒนาให้เป็นเมืองสีเขียว และเป็นมิตรต่อสิ่งแวดล้อม	๑. จำนวนเกษตรกรที่ทำการเกษตรอินทรีย์และปลอดภัย	ทุกส่วนราชการ
	๒. ระดับความสำเร็จการดำเนินงานเมืองสีเขียว	ทุกส่วนราชการ
๔. พัฒนาดังเมืองบนพื้นฐานภูมินิเวศวัฒนธรรม	ระดับความพึงพอใจต่อการปรับปรุงผังเมืองรวมจังหวัดลำพูน	กองช่าง

### ความเชื่อมโยง

ประเด็นยุทธศาสตร์ที่ ๒ : การพัฒนาภูมินิเวศวัฒนธรรมและอารยสถาปัตยกรรม มีความเชื่อมโยงกับยุทธศาสตร์จังหวัดลำพูน ดังนี้

๑. ยุทธศาสตร์ที่ ๑ : การส่งเสริมและพัฒนาการเกษตรสู่เมืองเกษตรปลอดภัย การพัฒนาอุตสาหกรรม และเศรษฐกิจชุมชนสู่เมืองเศรษฐกิจสร้างสรรค์และเป็นมิตรต่อสิ่งแวดล้อม
๒. ยุทธศาสตร์ที่ ๒ : การส่งเสริมและพัฒนาการเกษตรสู่เมืองเกษตรปลอดภัย
๓. ยุทธศาสตร์ที่ ๕ : อนุรักษ์ ฟื้นฟู ทรัพยากรธรรมชาติ และสิ่งแวดล้อม และการบริหารจัดการน้ำแบบบูรณาการ

### ประเด็นยุทธศาสตร์ที่ ๓ : การพัฒนาเมืองวัฒนธรรม สู่เศรษฐกิจชุมชนสร้างสรรค์

พันธกิจที่ ๓ ด้านการพัฒนาเมืองวัฒนธรรม สู่เศรษฐกิจชุมชนสร้างสรรค์ : การพัฒนาให้เป็นศูนย์กลางและผู้นำเรื่องการจัดการทุนวัฒนธรรมชุมชนเพื่อความยั่งยืน ส่งเสริมพัฒนาเศรษฐกิจ สู่เศรษฐกิจสีเขียว และเศรษฐกิจสร้างสรรค์ ทั้งในภาคเกษตร อุตสาหกรรม ท่องเที่ยว หัตถอุตสาหกรรม โดยใช้ทุนทางวัฒนธรรมชุมชนเป็นฐานในการสร้างมูลค่าเพิ่มให้กับสินค้าและบริการ เน้นฐานการผลิตที่เป็นมิตรกับสิ่งแวดล้อม ไม่ส่งผลกระทบต่อวิถีชีวิต และความหลากหลายทางชีวภาพของชุมชน

เป้าประสงค์	ตัวชี้วัดเป้าประสงค์
เป็นศูนย์กลางและผู้นำเรื่องการจัดการทุนทางวัฒนธรรมชุมชน	ความสำเร็จในการสร้างเครือข่ายทุนทางวัฒนธรรมชุมชน

กลยุทธ์/แนวทางการพัฒนา	ตัวชี้วัดระดับกลยุทธ์/แนวทางการพัฒนา	หน่วยงานรับผิดชอบ
๑. สร้างคุณค่าภูมิปัญญาท้องถิ่น ทูทางวัฒนธรรมชุมชน เพื่อเพิ่มมูลค่าทางเศรษฐกิจชุมชน	๑. จำนวนทุนทางวัฒนธรรมชุมชนที่ได้รับการอนุรักษ์ ฟื้นฟู ต่อยอด	ทุกส่วนราชการ
	๒. จำนวนกลุ่มที่ผลิตสินค้าทางวัฒนธรรม อาทิ โคม ตุ๊ก เป็นต้น	ทุกส่วนราชการ
๒. สร้างสัญลักษณ์ทางวัฒนธรรม ทำการตลาด สร้างภาพลักษณ์สู่สากล	จำนวนทุนทางวัฒนธรรมชุมชนที่ได้รับการขึ้นทะเบียนเป็นสิ่งบ่งชี้ทางภูมิศาสตร์ GI	ทุกส่วนราชการ
๓. ส่งเสริมการพัฒนาโครงสร้างพื้นฐานทางการค้าการลงทุน และระบบฐานข้อมูล	ระดับความพึงพอใจต่อโครงสร้างพื้นฐานทางการค้า และระบบฐานข้อมูล	กองแผนและงบประมาณ
๔. ศูนย์กลางทางการท่องเที่ยวเชิงนิเวศวัฒนธรรม	๑. จำนวนเครือข่ายทุนทางวัฒนธรรมชุมชนในท้องถิ่น	ทุกส่วนราชการ
	๒. มีจำนวนแหล่งทุนฯที่ได้เปิด”เมืองเล็ก” ตามวิสัยทัศน์ลำพูน: นครแห่งทุนทางวัฒนธรรมชุมชน	ทุกส่วนราชการ

#### ความเชื่อมโยง

ประเด็นยุทธศาสตร์ที่ ๓ : การพัฒนาเมืองวัฒนธรรม สู่เศรษฐกิจชุมชนสร้างสรรค์ มีความเชื่อมโยงกับยุทธศาสตร์จังหวัดลำพูน ดังนี้

๑. ยุทธศาสตร์ที่ ๑ : การส่งเสริมและพัฒนาการเกษตรสู่เมืองเกษตรปลอดภัย การพัฒนาอุตสาหกรรม และเศรษฐกิจชุมชนสู่เมืองเศรษฐกิจสร้างสรรค์และเป็นมิตรต่อสิ่งแวดล้อม
๒. ยุทธศาสตร์ที่ ๒ : การส่งเสริมและพัฒนาการเกษตรสู่เมืองเกษตรปลอดภัย
๓. ยุทธศาสตร์ที่ ๓ : การพัฒนาสู่เมืองวัฒนธรรม และการท่องเที่ยวแบบสมดุลและยั่งยืน

#### ๖. นโยบายการพัฒนาอำเภอ

๑. ส่งเสริมพัฒนาด้านการเกษตร
๒. ส่งเสริมพัฒนาด้านการศึกษา
๓. ส่งเสริมพัฒนาด้านทรัพยากรธรรมชาติและสิ่งแวดล้อม และการท่องเที่ยวเชิงอนุรักษ์
๔. ส่งเสริมพัฒนาด้านการอนุรักษ์ประเพณีศิลปวัฒนธรรมท้องถิ่น
๕. ส่งเสริมพัฒนาด้านการสาธารณสุข และอนามัยชุมชน
๖. ส่งเสริมพัฒนาด้านการเมืองและการปกครอง

---

บทที่ ๒  
สภาพทั่วไปและข้อมูลพื้นฐานสำคัญ  
ขององค์การบริหารส่วนตำบลแม่ลาน



## บทที่ ๒

### สภาพทั่วไปและข้อมูลพื้นฐานสำคัญขององค์การบริหารส่วนตำบลแม่ลาน

#### ๒.๑ ข้อมูลทั่วไป

##### ๒.๑.๑ ขนาดและที่ตั้ง

ตำบลแม่ลาน เป็นตำบลหนึ่งใน ๘ ตำบล ในเขตการปกครองอำเภอ ลี้ จังหวัดลำพูน อยู่ห่างทิศตะวันตกของอำเภอลี้ ห่างจากอำเภอลี้ ประมาณ ๒๓ กิโลเมตร และห่างจากจังหวัดลำพูน ประมาณ ๑๒๕ กิโลเมตร พื้นที่ในเขตบริหารงานขององค์การบริหารส่วนตำบลแม่ลาน มีพื้นที่ทั้งหมด ๑๗๙ ตารางกิโลเมตร หรือประมาณ ๑๑๑,๘๗๕ ไร่ มีอาณาเขตติดต่อ ดังนี้

ทิศเหนือ	จดตำบลปงทุ่ง	อำเภอดอยเต่า	จังหวัดเชียงใหม่
ทิศใต้	จดตำบลนาทราย	อำเภอลี้	จังหวัดลำพูน
ทิศตะวันออก	จดตำบลลี้	อำเภอลี้	จังหวัดลำพูน
ทิศตะวันตก	จดตำบลก่อ	อำเภอลี้	จังหวัดลำพูน

##### ๒.๑.๒ ลักษณะภูมิประเทศ

พื้นที่ส่วนใหญ่ขององค์การบริหารส่วนตำบลแม่ลาน จะเป็นพื้นที่ป่าภูเขา ทำให้มีพื้นที่ทำกินน้อย และไม่มีเอกสารสิทธิ์ เนื่องจากเป็นพื้นที่อยู่ในเขตป่าสงวนและเขตอุทยานแห่งชาติแม่ปิง ไม่มีแม่น้ำไหลผ่าน นอกจากนี้มีลำห้วยเล็กๆ โดยต้องอาศัยน้ำฝนเท่านั้นในการทำการเกษตร

๒.๑.๓ หน่วยการบริหารราชการส่วนท้องถิ่นที่มีอาณาเขตติดต่อ/ตำบลที่มีการติดต่อกับองค์การบริหารส่วนตำบลแม่ลาน จำนวน ๔ แห่ง ดังนี้

- ๑.องค์การบริหารส่วนตำบลปงทุ่ง
- ๒.องค์การบริหารส่วนตำบลนาทราย
- ๓.เทศบาลตำบลลี้
- ๔.เทศบาลตำบลก่อ

##### ๒.๑.๔ ประชากรและจำนวนครัวเรือน

หมู่ที่	ชื่อหมู่บ้าน	จำนวนประชากร (คน)			จำนวนครัวเรือน	ผู้นำหมู่บ้าน
		ชาย	หญิง	รวม		
๑	ผาด้าย	๒๖๑	๒๕๕	๕๑๖	๑๗๕	นายครรชิต สายชู (กำนัน)
๒	หนองมะลือ	๑๔๒	๑๒๑	๒๖๓	๙๓	นายมนตรี กุหลูน
๓	แม่ลาน	๔๐๐	๓๘๐	๗๘๐	๒๕๖	นายประสาน กันทะอุดม
๔	แม่กองวะ	๓๒๒	๓๑๕	๖๓๗	๒๑๕	นายเสาร์คำ แก้วปลุก
๕	เด่นหม้า	๑๔๗	๑๔๔	๒๙๑	๑๐๘	นายชาติชาย ปุอูตรี
๖	ผาด้ายเหนือ	๑๕๐	๑๒๒	๒๗๒	๙๙	นายอุดร สุภามิ
๗	ห้วยทรายขาว	๑๕๘	๑๖๔	๓๒๒	๙๖	นายเชาวลิต สุทะยะ
	รวม	๑,๕๘๐	๑,๕๐๑	๓,๐๘๑	๑,๐๕๒	

ข้อมูลประชากรตำบลแม่ลาน แยกตามช่วงอายุ

โปรแกรมสร้างปิรามิดประชากร v ๑.๒

กรุณากรอกข้อมูล ชาย และ หญิง (ในพื้นที่สีเหลือง) และแสดงผลใน sheet แสดงกราฟ

กลุ่มอายุ	ชาย	หญิง	รวม	% ชาย	% หญิง
๐๐-๐๔	๖๖	๖๙	๑๓๕	๒.๑๗	๒.๒๗
๐๕-๐๙	๘๓	๙๑	๑๗๔	๒.๗๓	๓.๐๐
๑๐-๑๔	๑๑๕	๘๓	๑๙๘	๓.๗๙	๒.๗๓
๑๕-๑๙	๙๗	๑๑๓	๒๑๐	๓.๑๙	๓.๗๒
๒๐-๒๔	๑๐๒	๑๒๑	๒๒๓	๓.๓๖	๓.๙๙
๒๕-๒๙	๑๓๐	๑๑๑	๒๔๑	๔.๒๘	๓.๖๖
๓๐-๓๔	๑๓๐	๑๒๐	๒๕๐	๔.๒๘	๓.๙๕
๓๕-๓๙	๑๕๕	๑๓๐	๒๘๕	๕.๑๑	๔.๒๘
๔๐-๔๔	๑๓๕	๑๒๖	๒๖๑	๔.๕๕	๔.๑๕
๔๕-๔๙	๑๒๖	๑๓๕	๒๖๑	๔.๑๕	๔.๕๕
๕๐-๕๔	๑๔๓	๑๒๑	๒๖๔	๔.๗๑	๓.๙๙
๕๕-๕๙	๙๖	๗๐	๑๖๖	๓.๑๖	๒.๓๑
๖๐-๖๔	๕๒	๕๒	๑๐๔	๑.๗๑	๑.๗๑
๖๕-๖๙	๔๘	๓๓	๘๑	๑.๕๘	๑.๐๙
๗๐-๗๔	๓๗	๔๐	๗๗	๑.๒๒	๑.๓๒
๗๕-๗๙	๒๙	๒๘	๕๗	๐.๙๖	๐.๙๒
๘๐+	๑๙	๓๐	๔๙	๐.๖๓	๐.๙๙
รวม	๑,๕๖๓	๑,๔๗๓	๓,๐๓๖	๕๑.๔๘	๔๘.๕๒

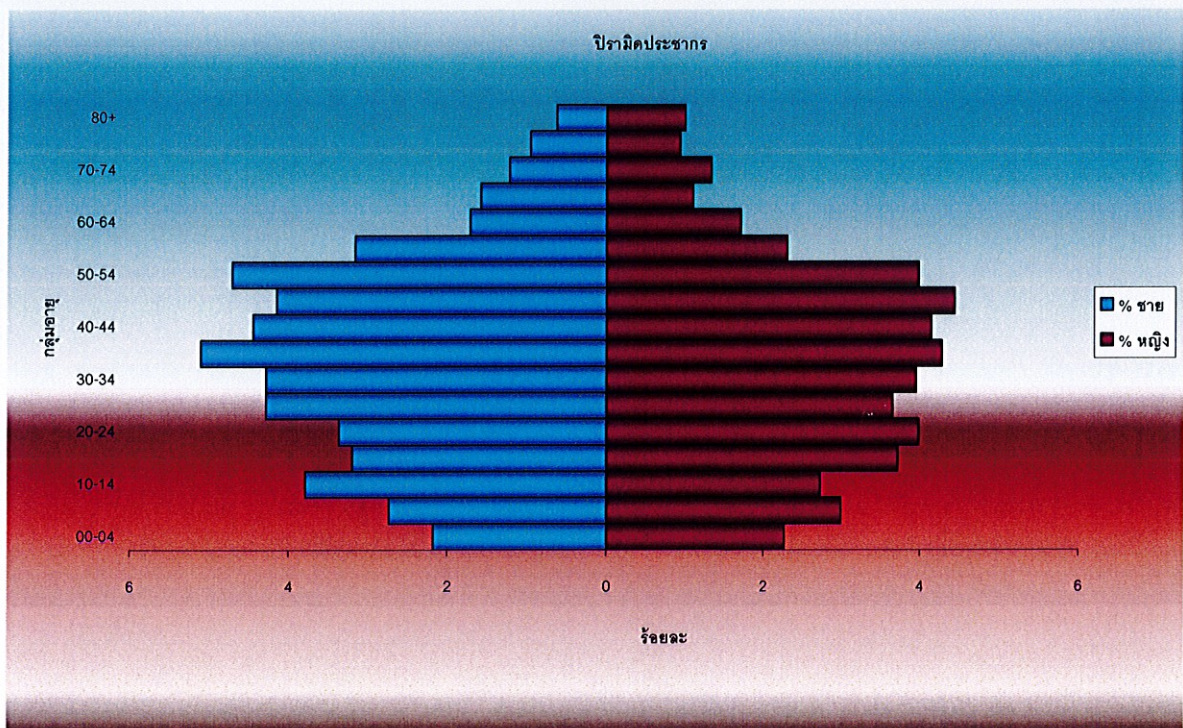

จากแผนภูมิปิรามิดประชากร จะเห็นได้ว่า ในระยะ ๑๕ ปีที่ผ่านมาสัดส่วนของประชากรที่อายุต่ำกว่า ๑๕ ปี มีแนวโน้มลดลง ในขณะที่กลุ่มประชากรที่อายุระหว่าง ๓๕-๔๕ ปี มีเป็นจำนวนมากลักษณะของการเคลื่อนตัวของสัดส่วนประชากรนี้จึงมีแนวโน้มว่า ในอนาคต ๒๐ ปี ผู้สูงอายุจะมากขึ้น ในขณะที่ประชากรในวัยทำงานมีแนวโน้มลดลง

## ๒.๒. สภาพทางเศรษฐกิจ

### ๒.๒.๑ อาชีพ

ประชากรขององค์การบริหารส่วนตำบลแม่ลาน

ร้อยละ ๙๐	ประกอบอาชีพเกษตรกรรม
ร้อยละ ๕	ประกอบอาชีพรับจ้าง
ร้อยละ ๓	ประกอบอาชีพค้าขาย
ร้อยละ ๒	ประกอบอาชีพอื่น ๆ เช่น รับราชการ ฯลฯ

### ๒.๒.๒ หน่วยธุรกิจในเขตองค์การบริหารส่วนตำบล

-ปั้มน้ำมัน (ปั้มหลด)	จำนวน	๕ แห่ง
-โรงสี	จำนวน	๕ แห่ง
-ร้านค้า	จำนวน	๒๕ แห่ง

๒.๓. สภภาพสังคม

๒.๓.๑ การศึกษา

- โรงเรียนประถมศึกษา จำนวน ๔ แห่ง (หมู่ที่ ๑, ๒, ๓, ๔)
- โรงเรียนมัธยมศึกษา จำนวน ๑ แห่ง (หมู่ที่ ๓)
- ศูนย์พัฒนาเด็กเล็ก จำนวน ๒ แห่ง
- ที่อำนวยการหนังสือพิมพ์ประจำหมู่บ้าน/ห้องสมุดประชาชน จำนวน ๗ แห่ง

ตาราง แสดงสถิตินักเรียน ครู และห้องเรียนของโรงเรียนสังกัดสำนักงานการศึกษาขั้นพื้นฐานในเขตองค์การบริหารส่วนตำบลแม่ลาน

ชื่อโรงเรียน	จำนวนครู(คน)		จำนวนนักเรียน (คน)										รวม			
	ชาย	หญิง	รวม	อ.๑	อ.๒	อ.๓	ป.๑	ป.๒	ป.๓	ป.๔	ป.๕	ป.๖		ม.๑	ม.๒	ม.๓
๑. บ้านผาตัด	๒	๒	๔	๖	๑๔	-	๙	๕	๓	๒	๗	-	-	-	-	๕๑
๒. บ้านแม่ลาน	๕	๑๐	๑๕	๘	๑๑	-	๙	๙	๑๖	๑๔	๒๒	๔	๓	๘	๑๓๓	
๓. หนองมะลือ-ห้วยทรายขาว	๒	๒	๔	๓	๔	-	๗	๒	๖	๖	๖	-	-	-	๓๖	
๔. แม่กองวะ	๑	๔	๕	๑	๒	-	๑๐	๕	๖	๙	๒	-	-	-	๕๐	
รวม	๑๐	๑๘	๒๘	๑๘	๓๑	-	๓๕	๒๑	๓๓	๓๑	๒๔	๔	๓	๘	๒๒๕	

ตาราง แสดงจำนวนผู้ดูแลเด็ก และเด็กในศูนย์พัฒนาเด็กเล็กองค์การบริหารส่วนตำบลแม่ลาน

ชื่อศูนย์พัฒนาเด็กเล็ก	จำนวนผู้ดูแลเด็ก (คน)		จำนวนเด็ก (คน)				หมายเหตุ
	ชาย	หญิง	รวม	อายุ	ชาย	หญิง	
๑. ศูนย์พัฒนาเด็กเล็ก อบอุ่นแม่ลาน	๐	๔	๔	แรกเกิด - ๑ ปี			
				๑ ปี - ๒ ปี	๘	๖	๑๔
				๒ ปี - ๓ ปี	๑๒	๘	๒๐
				๓ ปี - ๔ ปี	๑๐	๑๐	๒๐
				๔ ปี - ๕ ปี	-	-	-
๒. ศูนย์พัฒนาเด็กเล็กบ้านผาต้าย	๐	๒	๒	แรกเกิด - ๑ ปี			
				๑ ปี - ๒ ปี	๔	๒	๖
				๒ ปี - ๓ ปี	๗	๕	๑๒
				๓ ปี - ๔ ปี	๗	๙	๑๖
				๔ ปี - ๕ ปี	-	-	-
รวม	๐	๖	๖		๔๘	๔๐	๘๘

๒.๓.๒ สถาบันและองค์กรศาสนา จำนวน ๙ แห่ง

วัด / สำนักสงฆ์ ๖ แห่ง

- วัดพระบาทผาฝั่ง ม.๑ บ้านผาด้าย
- วัดสระศรีบุญเรือง ม.๒ บ้านหนองมะลือ
- วัดแม่ลาน ม.๓ บ้านแม่ลาน
- วัดแม่กองวะ ม.๔ บ้านแม่กองวะ
- วัดตอยถ้ำ ม.๔ บ้านแม่กองวะ
- วัดเด่นหม้า ม.๕ บ้านเด่นหม้า (อาราม)
- วัดห้วยทรายขาว ม.๗ บ้านห้วยทรายขาว

โบสถ์ (คริสจักร) ๓ แห่ง

- ม.๑ บ้านผาด้าย
- ม.๓ บ้านแม่ลาน
- ม.๕ บ้านเด่นหม้า

๒.๓.๓ การสาธารณสุข

ข้อมูลด้านสาธารณสุข

- คลินิกเอกชน จำนวน - แห่ง
- ร้านขายยาแผนปัจจุบัน จำนวน - แห่ง
- มีโรงพยาบาลส่งเสริมสุขภาพ ๑ แห่ง คือโรงพยาบาลส่งเสริมสุขภาพตำบลแม่ลาน

ตั้งอยู่ที่บ้านแม่ลาน หมู่ ๓

- มีบุคลากรปฏิบัติหน้าที่ ดังนี้
  - เจ้าหน้าที่บริหารงานสาธารณสุข จำนวน ๑ คน
  - นักวิชาการสาธารณสุข จำนวน - คน
  - พยาบาลวิชาชีพ จำนวน - คน
  - เจ้าพนักงานสาธารณสุขชุมชน จำนวน ๑ คน
  - ลูกจ้างผู้ช่วยเหลือคนไข้ จำนวน ๑ คน
  - อาสาสมัครสาธารณสุขประจำหมู่บ้าน จำนวน ๘๓ คน

ประชาชนได้รับบัตรสวัสดิการประชาชนแยกตามประเภท ดังนี้

๗ บัตรสงเคราะห์ผู้มีรายได้น้อย	๓๙ บัตร
๗ บัตรเด็กอายุ ๐-๑๒	๔๘๐ บัตร
๗ บัตรสุขภาพนักเรียน	๑๕๕ บัตร
๗ บัตรประกันสุขภาพถ้วนหน้า(บัตรทอง)	๑,๓๐๑ บัตร
๗ บัตรผู้นำชุมชน	๒๖ บัตร
๗ บัตร อสม.	๙๘ บัตร
๗ บัตรทหารผ่านศึก	๑๕ บัตร
๗ บัตรสูงอายุ	๓๓๑ บัตร
๗ บัตรผู้พิการ	๑๐๙ บัตร

สถิติผู้เข้ารับการรักษาพยาบาล

๑. ผู้ป่วยใน - คน
๒. ผู้ป่วยนอก ๑,๘๔๐ คน คิดเป็นงบประมาณในการรักษาพยาบาลปีละ ๑๙๖,๒๘๐.๕๖. บาท

สาเหตุการเจ็บป่วยที่เข้ารับการรักษาพยาบาลในสถานีนามัย

๑. อุบัติเหตุ ๕๓ ราย/ปี
๒. สาเหตุอื่น ๑,๗๘๗ ราย/ปี

ประเภทการเจ็บป่วยที่เข้ารับการรักษาในสถานีนามัย ๕ อันดับแรก

๑. โรคทางระบบทางเดินหายใจ	๑,๐๕๕	ครั้ง
๒. โรคทางระบบกล้ามเนื้อ	๕๘๘	ครั้ง
๓. โรคความดันโลหิตสูง	๑๙๑	ครั้ง
๔. อุบัติเหตุ	๑๓๓	ครั้ง
๕. โรคปวดข้อ, ข้ออักเสบ	๘๔	ครั้ง
๖. อื่นๆ	๑๕๕	ครั้ง

-อัตราการมีส่วนร่วมใช้ร้อยละ ๙๙

(ข้อมูล : โรงพยาบาลส่งเสริมสุขภาพตำบลแม่ลาน ณ เดือนเมษายน ๒๕๖๑)

๒.๓.๔ ความปลอดภัยในชีวิตและทรัพย์สิน

-สถานีตำรวจ (หน่วยบริการประชาชน ตู้ยามตำรวจ) จำนวน ๑ แห่ง

สถิติข้อมูลอาชญากรรมที่เกิดขึ้นในเขตองค์การบริหารส่วนตำบลแม่ลาน  
(ปี พ.ศ.๒๕๕๖-๒๕๖๐)

ปี พ.ศ.	สถิติคดีอาชญากรรม														
	คดีอุกฉกรรจ์สะเทือนขวัญ			คดีประทุษร้ายต่อชีวิต/ ร่างกาย/เพศ			คดีประทุษร้ายต่อทรัพย์			คดีที่น่าสนใจ			คดีที่รัฐเป็นผู้เสียหาย		
	เกิด	จับกุม ได้	ผู้ต้องหา	เกิด	จับกุม ได้	ผู้ต้องหา	เกิด	จับกุม ได้	ผู้ต้องหา	เกิด	จับกุม ได้	ผู้ต้องหา	เกิด	จับกุม ได้	ผู้ต้องหา
๒๕๕๖	๒	๒	๒	๒	๒	๒	๑	๑	๑	๐	๐	๐	๒๖	๑๗	๒๖
๒๕๕๗	๐	๐	๐	๒	๒	๒	๑	๑	๑	๐	๐	๐	๒๑	๑๑	๑๑
๒๕๕๘	๐	๐	๐	๑	๑	๑	๐	๐	๐	๐	๐	๐	๙	๙	๑๒
๒๕๕๙	๐	๐	๐	๒	๒	๒	๐	๐	๐	๑	๐	๐	๑๙	๑๘	๒๑
๒๕๖๐	๐	๐	๐	๐	๐	๐	๓	๓	๓	๓	๐	๐	๘	๕	๕

ที่มา : สถานีตำรวจภูธรอำเภอ



## ๒.๔. การบริการพื้นฐาน

### ๒.๔.๑ การคมนาคม

- ถนนสายตำบลลิ้ม - ตำบลแม่ลาน
- ถนนสายตำบลลิ้ม - ตำบลก้อ
- ถนนสายตำบลแม่ลาน - อำเภอดอยเต่า จังหวัดเชียงใหม่
- ถนนที่ใช้ติดต่อเชื่อมระหว่างหมู่บ้านต่าง ๆ

### ๒.๔.๒ การโทรคมนาคม

- มีตู้โทรศัพท์สาธารณะทางไกล ระบบดาวเทียม ๗ หมู่บ้าน ๑ ตู้

### ๒.๔.๓ การไฟฟ้า

การไฟฟ้า (แสดงถึงจำนวนหมู่บ้านที่ไฟฟ้าเข้าถึงและจำนวนประชากรใช้ไฟฟ้า)

ไม่ทั่วถึง ต้องขยายเขตทุกหมู่บ้าน

### ๒.๔.๔ แหล่งน้ำธรรมชาติ

-ลำห้วย	จำนวน	๒๖	สาย
-สระ,บึง,หนองน้ำ	จำนวน	๕	แห่ง

### ๒.๔.๕ แหล่งน้ำที่สร้างขึ้น

-ฝาย	จำนวน	๑๓	แห่ง
-บ่อน้ำตื้น	จำนวน	๑๒๕	แห่ง
-บ่อโยก	จำนวน	๗	แห่ง
-ประปาหมู่บ้าน	จำนวน	๗	แห่ง
-สระน้ำ	จำนวน	๙	แห่ง
- บ่อบาดาล	จำนวน	๒	แห่ง

## ๒.๕. ข้อมูลอื่น ๆ

### ๒.๕.๑ ทรัพยากรธรรมชาติในพื้นที่

ทรัพยากรธรรมชาติ ในพื้นที่ (แสดงทรัพยากรธรรมชาติที่มีอยู่ในเขต อบต.) มีทรัพยากรป่าไม้ แร่ธาตุ หมู่บ้านที่มีแร่ธาตุได้แก่ หมู่ที่ ๑ หมู่ที่ ๒ หมู่ที่ ๖ หมู่ที่ ๗ มีแคลไซต์ หมู่ที่ ๔แมงกานีส, หินอ่อน

### ๒.๕.๒ มวลชนจัดตั้ง

- ไทยอาสาป้องกันชาติ ๑ รุ่น ๑๔ คน
- อาสาสมัครป้องกันตนเอง ทุกหมู่บ้าน หมู่บ้านละ ๕๐ คน  
อื่น ๆ (ระบุ)
  - ราษฎรอาสาสมัครพิทักษ์ป่า ๑๕๕ คน
    - อาสาพัฒนาชุมชน จำนวน ๒๘ คน
    - อสม.ตำบล จำนวน ๙๒ คน
  - อาสาสมัครป้องกันและปราบปรามยาเสพติดหมู่บ้านละ ๒๕ คน รวม ๑๗๕ คน
  - สภาวัฒนธรรม จำนวน ๕๐ คน

## ๒.๖. ศักยภาพในตำบล

### ๒.๖.๑ . ศักยภาพขององค์การบริหารส่วนตำบลแม่ลาน

องค์การบริหารส่วนตำบลแม่ลาน ได้มีการจัดแบ่งโครงสร้าง รายการดังนี้  
ปลัดองค์การบริหารส่วนตำบล ( นักบริหารงาน อบต.๖ จำนวน ๑ คน )  
จัดแบ่งโครงสร้างส่วนราชการ ออกเป็น ๔ ส่วน ดังนี้

#### ๑) สำนักปลัดองค์การบริหารส่วนตำบล มีบุคลากร ดังนี้

1.1 ผู้ช่วยเจ้าหน้าที่วิเคราะห์นโยบายและแผน	จำนวน	๑	คน
1.2 เจ้าพนักงานธุรการ	จำนวน	๑	คน
1.3 ผู้ช่วยเจ้าหน้าที่ธุรการ	จำนวน	๑	คน
1.4 ผู้ช่วยเจ้าหน้าที่บันทึกข้อมูล	จำนวน	๑	คน
1.5 นักการภารโรง	จำนวน	๑	คน
1.6 พนักงานขับรถยนต์	จำนวน	๑	คน
1.7 คนงานทั่วไป	จำนวน	๓	คน

#### ๒) ส่วนการคลัง มีบุคลากร ดังนี้

๒.๑ เจ้าพนักงานการเงินและบัญชี	จำนวน	๑	คน
๒.๒ เจ้าพนักงานพัสดุ	จำนวน	๑	คน
๒.๓ เจ้าหน้าที่การเงินและบัญชี	จำนวน	๑	คน
๒.๔ ผู้ช่วยเจ้าหน้าที่จัดเก็บรายได้	จำนวน	๑	คน

#### ๓) ส่วนโยธา มีบุคลากร ดังนี้

๓.๑ หัวหน้าส่วนโยธา ( เจ้าหน้าที่บริหารงานช่าง )	จำนวน	๑	คน
๓.๒ นายช่างโยธา	จำนวน	๑	คน

#### ๔) ส่วนการศึกษา ศาสนาและวัฒนธรรม มีบุคลากร ดังนี้

๔.๑ ผู้ดูแลเด็กเล็กและเด็กอนุบาล	จำนวน	๕	คน
----------------------------------	-------	---	----

ตาราง แสดงอัตรากำลังข้าราชการส่วนตำบล พนักงานจ้าง ประจำปีงบประมาณ ๒๕๖๐

ส่วนการบริหาร	ข้าราชการส่วนตำบล / ระดับ							รวม	ลูกจ้างประจำ	พนักงานจ้างตามภารกิจ	พนักงานจ้างทั่วไป	รวมลูกจ้าง	รวมพนักงานและลูกจ้าง
	๑	๒	๓	๔	๕	๖	๗						
สำนักปลัด	๐	๐	๐	๒	๑	๑	๑	๔	๐	๕	๖	๐	๑๑
ส่วนการคลัง	๐	๐	๐	๒	๒	๐	๑	๕	๐	๐	๐	๐	๐
ส่วนโยธา	๐	๐	๐	๐	๑	๐	๑	๒	๐	๐	๐	๐	๐
ส่วนการศึกษา ศาสนาและวัฒนธรรม	๐	๐	๓	๑	๐	๐	๑	๕	๐	๐	๐	๐	๐
รวม	๐	๐	๓	๕	๔	๐	๔	๑๓	๐	๕	๖	๐	๑๑

ที่มา : งานการเจ้าหน้าที่ สำนักปลัด องค์การบริหารส่วนตำบลแม่ลาน

ระดับการศึกษา (คณะผู้บริหาร สมาชิก ข้าราชการส่วนตำบลและพนักงานจ้าง)

ฝ่าย	ประถมศึกษา	มัธยม/อาชีวศึกษา	ปริญญาตรี	สูงกว่าปริญญาตรี	รวมจำนวน (คน)	หมายเหตุ
คณะผู้บริหาร	๐	๓	๑	๐	๔	
สมาชิกสภา อบต.	๘	๕	๑	๐	๑๔	
ข้าราชการส่วนตำบล	๐	๑	๘	๖	๑๕	
พนักงานจ้าง	๐	๔	๗	๐	๑๑	

๒.๖.๒ สถิติการคลังองค์การบริหารส่วนตำบลแม่ลาน

สถิติรายรับ - รายจ่าย ในรอบระยะเวลา ๓ ปีงบประมาณที่ผ่านมา

รายรับจริง

ประเภทรายรับ	ปี ๒๕๕๘	ปี ๒๕๕๙	ปี ๒๕๖๐
<b>๑. ภาษีอากร</b>			
ภาษีท้องถิ่นจัดเก็บเอง	๑๒๖,๕๔๖.๗๓	๑๒๓,๘๓๗.๗๓	๑๖๗,๒๔๘.๖๘
รัฐบาลจัดเก็บหรือแบ่งให้ท้องถิ่น	๑๒,๑๐๓,๐๒๕.๘๓	๑๓,๐๔๓,๖๖๖.๐๘	๑๔,๘๔๑,๗๑๔.๘๑
<b>๒. รายได้อื่น ๆ</b>			
ค่าธรรมเนียมค่าปรับใบอนุญาต	๑๔,๑๘๕.๒๕	๑๓,๘๕๐	๑๖,๖๘๐
รายได้จากทรัพย์สิน	๖๓,๖๓๐.๒๐	๗๘,๓๔๗.๗๖	๗๖,๒๗๖.๙๖
รายได้เบ็ดเตล็ด	๕๙,๖๗๘.๒๔	๑๑๕,๓๗๖.๐๙	๑๓,๓๒๖.๓๒
<b>๓. เงินอุดหนุน</b>			
เงินอุดหนุนทั่วไป	๕,๒๙๑,๓๕๑.๐๐	๑๓,๗๘๕,๔๗๕.๒๒	๑๐,๔๑๕,๕๐๗
เงินอุดหนุนเฉพาะกิจ	๕,๙๒,๑๗๕.๐๐	๘๖,๘๔๖	
เงินอุดหนุนอื่น ๆ			
<b>๔. เงินกู้</b>			
<b>รวม</b>	<b>๒๒,๗๕๐,๕๙๒.๗๙</b>	<b>๒๗,๒๔๗,๓๙๘.๘๘</b>	<b>๒๕,๕๓๐,๗๔๓.๙๕</b>

รายจ่ายจริง

ประเภทรายจ่าย	ปี ๒๕๕๘	ปี ๒๕๕๙	ปี ๒๕๖๐
<b>๑. รายจ่ายงบกลาง</b>	๖๑๓,๔๓๔.๒๐	๘๘๔,๑๙๓.๖๑	๖,๕๒๕,๓๖๙.๗๗
<b>๒. รายจ่ายของหน่วยงาน</b>			
เงินเดือน	๔,๕๓๖,๙๐๕.๗๙	๔,๙๖๙,๕๓๐	๘,๑๘๑,๔๙๖
ค่าจ้างชั่วคราว	๑,๐๓๒,๓๕๐.๐๐	๑,๑๓๖,๗๑๐	
ค่าตอบแทน	๑,๔๔๖,๑๕๕.๗๕	๑,๗๕๗,๘๙๑.๐๙	๙๒๙,๖๒๐
ค่าใช้สอย	๒,๒๘๘,๓๕๓.๘๐	๓,๑๒๖,๐๐๘.๓๙	๓,๕๗๑,๖๖๗.๒๓
ค่าวัสดุ	๒,๑๖๙,๔๒๙.๘๘	๑,๗๖๔,๙๔๗.๖๙	๑,๖๕๑,๑๗๑.๒๓
ค่าครุภัณฑ์	๑๘๙,๔๕๐.๐๐	๒๒๖,๓๘๕	๓๗๐,๐๓๔
ค่าที่ดินและสิ่งก่อสร้าง	๑,๓๓๙,๐๐๓.๒๐	๒,๓๙๘,๓๐๐	๒,๓๔๘,๖๙๙
เงินอุดหนุน	๑,๒๒๙,๐๐๐.๐๐	๑,๑๘๘,๕๐๐	๙๔๘,๐๐๐
รายจ่ายอื่น ๆ	๑๖,๕๐๐.๐๐	๒๐,๐๐๐	๒๔,๐๐๐
ค่าสาธารณูปโภค	๒๑๐,๐๖๔.๖๒	๒๕๓,๗๐๗.๕๐	๕๖๑,๕๕๓.๘๕
<b>๓. รายจ่ายพิเศษ</b>			
<b>๔. จ่ายขาดเงินสะสม</b>			
<b>๕. เงินกู้</b>			
<b>รวมรายจ่ายทั้งสิ้น</b>	<b>๑๕,๐๗๐,๖๔๗.๒๔</b>	<b>๑๗,๔๙๙,๗๘๘.๒๘</b>	<b>๒๕,๑๐๘,๖๑๑.๗๔</b>

## ที่มา งานการเงินและบัญชี ส่วนการคลัง

### ๒.๖.๒. ศักยภาพของชุมชนและพื้นที่

การรวมกลุ่มทุกประเภท ๔๙ กลุ่ม แยกประเภทกลุ่มต่างๆ ดังนี้

- กลุ่มอาชีพ กลุ่มแม่บ้านเกษตรกร	๒๐	กลุ่ม
- กลุ่มออมทรัพย์	๑๖	กลุ่ม
- กลุ่มทำสวน	๑	กลุ่ม
- กลุ่มอาสาสมัครป้องกันและปราบปรามยาเสพติด	๗	กลุ่ม
- สภาวัฒนธรรม	๑	กลุ่ม
- ชมรมผู้สูงอายุ	๑	กลุ่ม
- กลุ่มอาสาสมัครป้องกันไฟฟ้า	๑	กลุ่ม
- กลุ่มอาสาสมัครป้องกันสิ่งแวดล้อม	๑	กลุ่ม
- ประชาคมตำบลป้องกันและปราบปรามปัญหาเสพติดและสิ่งแวดล้อม	๑	กลุ่ม

### ๒.๗. จุดเด่นของพื้นที่ (เอื้อต่อการพัฒนาตำบล)

ศิลปวัฒนธรรมความสามัคคีประชาชน ตลอดจนการดำเนินวิถีชีวิตของประชาชนในท้องถิ่นที่เรียบง่ายมีผลเกื้อกูลต่อการพัฒนาของประชาชนอย่างค่อยเป็นค่อยไป พื้นที่อยู่ในเขตอุทยานแห่งชาติและป่าไม้ที่อุดมสมบูรณ์ เหมาะสมในการอนุรักษ์ทรัพยากรธรรมชาติและรักษาสิ่งแวดล้อมและการจัดการเกี่ยวกับแหล่งท่องเที่ยวเชิงอนุรักษ์ มีแร่ธาตุได้แก่ หินที่ ๑ หินที่ ๒ หินที่ ๖ หินที่ ๗ มีแร่แคลไซต์ หินที่ ๔ มีแร่แมงกานีสและหินอ่อน

#### จุดเด่นของพื้นที่

๑) องค์การบริหารส่วนตำบลแม่ลานเป็นเส้นทางผ่านทางเดียว ที่จะไปองค์การบริหารส่วนตำบลก้อ ซึ่งองค์การบริหารส่วนตำบลก้อมีแหล่งท่องเที่ยวทางธรรมชาติหลายแห่งที่ขึ้นชื่อของอำเภอ จังหวัด เช่น แก่งก้อ น้ำตกก้อ หุบหญ้า และสภาพพื้นที่ขององค์การบริหารส่วนตำบลแม่ลาน ยังมีสภาพส่งเสริมการท่องเที่ยวเชิงอนุรักษ์ ที่มีป่าไม้ที่อุดมสมบูรณ์ และวัฒนธรรม รวมทั้งถ้าที่สวยงามและมีพืชัญญาหารท้องถิ่นที่ให้ผลผลิตตามฤดูกาล เช่น ผักหวาน ไช้ผดแดง เห็ดลม เห็ดโคน หน่อไม้ ซึ่งถือได้ว่าเป็นพืชเศรษฐกิจนอกเขตอุทยานและเขตป่าไม้ อนาคต จึงคาด ว่า ควรส่งเสริมให้ประชาชนพัฒนาเป็นการนำผลผลิตดังกล่าวมาจำหน่าย โดยการจัดลานค้าชุมชนในบริเวณที่เป็นทางผ่านไปอำเภอลี-องค์การบริหารส่วนตำบลก้อ และเป็นร้านค้าชุมชนเพื่อส่งเสริมอาชีพและผลิตผลจากกลุ่มอาชีพมาจำหน่าย

๒) ประชาชนในพื้นที่องค์การบริหารส่วนตำบลแม่ลานส่วนใหญ่ มีอาชีพทางการเกษตรมีแต่แหล่งน้ำไม่เพียงพอและบางส่วนยังถูกบุกรุกพื้นที่อุทยาน จึงควรส่งเสริมอาชีพเสริมให้ประชาชนมีรายได้เพิ่มขึ้น เช่นการแปรรูปหรือการถนอมอาหาร ไร่จำหน่ายในฤดูที่ไม่มี เช่นการทำเห็ดกระป๋อง การพัฒนาดินให้คุณภาพเพิ่มผลผลิตสูงขึ้นเนื่องจากมีพื้นที่การเกษตรน้อย เพราะอยู่ในเขตป่าสงวนส่งเสริมการเลี้ยงสัตว์ เช่น ไก่เมือง โคพันธุ์เนื้อ นม หมูป่า การแปรรูปผลผลิตการเกษตรและอุตสาหกรรมในครัวเรือน

๓) องค์การบริหารส่วนตำบลแม่ลานมีพื้นที่อยู่ในเขตป่าสงวนและอุทยานแห่งชาติแม่ปิง ควรปลูกจิตสำนึกให้ประชาชนอนุรักษ์ทรัพยากรธรรมชาติและสิ่งแวดล้อมอย่างเคร่งครัด อันเป็นสมบัติของแผ่นดิน

และควรส่งเสริมให้มีการปลูกป่าชุมชน พืชเศรษฐกิจ เช่นลำไย ขนุน มะขาม มะม่วง กล้าย ฝรั่ง ฯลฯ เพื่อนำมาแปรรูปจำหน่ายเพื่อเพิ่มรายได้และส่งเสริมอาชีพของประชาชน และเน้นการอนุรักษ์ทรัพยากรธรรมชาติและสิ่งแวดล้อมตลอดถึงการดูแลสิ่งแวดล้อมทางด้านขยะ

๔) ศักยภาพที่สนับสนุนแหล่งท่องเที่ยวเชิงอนุรักษ์ในพื้นที่องค์การบริหารส่วนตำบลแม่ลาน

- พระพุทธบาทผาผึ้ง หมู่ที่ ๑ บ้านผาด้าย
- พระพุทธบาทดอยถ้ำ หมู่ที่ ๔ บ้านแม่กองวะ
- ถ้ำอิฐ หมู่ที่ ๖ บ้านผาด้ายเหนือ
- ดอยผาเวียง แม่ลาน

---

บทที่ ๓  
การวิเคราะห์ศักยภาพการพัฒนาท้องถิ่น

### บทที่ ๓

#### การวิเคราะห์ศักยภาพการพัฒนาท้องถิ่น

##### ๓.๑ การวิเคราะห์ศักยภาพเพื่อประเมินสภาพการพัฒนาในปัจจุบันและโอกาสพัฒนาในอนาคตปัจจัยและสถานการณ์การเปลี่ยนแปลงที่มีผลต่อการพัฒนาการวิเคราะห์ปัญหาและความต้องการของประชาชน

ชื่อปัญหา	สภาพปัญหา	พื้นที่เป้าหมาย	แนวโน้มในอนาคต
๑.ปัญหาด้านโครงสร้างพื้นฐาน	๑.ถนนเพื่อการลำเลียงผลการผลิตทางการเกษตรไม่เพียงพอทำให้การลำเลียงผลผลิตไม่สะดวกล่าช้า	ทุกหมู่บ้าน	-การเกษตรยังเป็นพื้นฐานหลักทางเศรษฐกิจของประเทศ ซึ่งหากระบบเศรษฐกิจจะดีราบรื่นก็มีความแข็งแกร่งจะส่งผลให้เศรษฐกิจของประเทศแข็งแกร่ง -การพัฒนาระบบขนส่งการลำเลียงผลผลิตจะช่วยให้ ผลผลิตออกสู่ตลาดได้อย่างสะดวก รวดเร็ว และทันต่อความต้องการของผู้บริโภค
	๒.เส้นทางการคมนาคมระหว่างหมู่บ้านหรือระหว่างสถานที่ราชการที่สำคัญไม่สะดวกในการติดต่อเพื่อรับบริการจากหน่วยงานนั้นๆ	ทุกหมู่บ้าน	-การกระจายอำนาจให้แก่องค์กรปกครองส่วนท้องถิ่นทำให้ท้องถิ่นเป็นหน่วยราชการที่อยู่ใกล้ชิดกับประชาชนมากยิ่งขึ้น ประชาชนจะมารับบริการมากขึ้น จำเป็นอย่างยิ่งที่ต้องพัฒนาเส้นทางการคมนาคมให้มีความสะดวก
	๓.ขาดแหล่งน้ำเพื่อการอุปโภคบริโภคที่เพียงพอ โดยเฉพาะใน ฤดูแล้งจะรุนแรงมาก	หมู่บ้านที่ยังไม่มีระบบประปา	-น้ำเพื่อการอุปโภคและบริโภค เป็นปัจจัยที่สำคัญในการดำรงชีวิต ท้องถิ่นต้องดูแลจัดหาให้เพียงพอ
	๔.ระบบไฟฟ้ายังไม่ทั่วถึงโดย เฉพาะครัวเรือนที่ตั้งอยู่ห่างจากหมู่บ้านและไฟฟ้าเข้าไม่ถึง	ทุกหมู่บ้าน	-ระบบพลังงานทดแทน จะมีบทบาทสำคัญในอนาคต โดยเฉพาะไฟฟ้าพลังงานแสงอาทิตย์จะสามารถแก้ปัญหาสำหรับพื้นที่ห่างไกลคู่สายไฟฟ้า
ชื่อปัญหา	สภาพปัญหา	พื้นที่เป้าหมาย	แนวโน้มในอนาคต
	๕.ไฟฟ้าสาธารณะยังไม่เพียงพอสำหรับจุดที่มีจำเป็นต้องติดตั้ง	ทุกหมู่บ้าน	-ปัญหาความไม่ปลอดภัยในชีวิตและทรัพย์สินนับวันยิ่งรุนแรงขึ้น การติดตั้งไฟฟ้าสาธารณะจะสามารถลดปัญหาได้ระดับหนึ่ง
๒.ปัญหาด้านแหล่งน้ำ	๑.ขาดระบบบริหารการจัดการน้ำที่ดี เนื่องจากในฤดูน้ำหลากจะเกิดปัญหาน้ำท่วมเสมอ และในฤดูแล้งจะประสบปัญหาการขาดแคลนน้ำอย่างรุนแรง	ทุกหมู่บ้าน	-การสร้างระบบบริหารจัดการน้ำ ถือว่าเป็นการเตรียมรับมือกับปัญหาน้ำท่วมหรือขาดแคลนน้ำได้ดีที่สุด ไม่ว่าจะเป็นการสร้างที่กักเก็บน้ำ การสร้างระบบชลประทาน การสร้างระบบระบายน้ำ



	๒.การใช้ประโยชน์จากแหล่งน้ำที่มีอยู่ไม่คุ้มค่า แหล่งน้ำนั้นมีประโยชน์มากกว่าเพื่อการเกษตร การอุปโภค บริโภค หากแต่ยังสามารถสร้างอาชีพ สร้างรายได้ และประโยชน์ในด้านต่าง ๆ นานัปการ	ทุกหมู่บ้าน	-การพัฒนาและใช้ประโยชน์จากแหล่งน้ำ จะช่วยให้ชุมชนรู้จักวิธีการหารายได้พึ่งตนเอง พึ่งทรัพยากรที่มีอยู่ ซึ่งเป็นไปตามแนวทางเศรษฐกิจพอเพียง ที่จะ เป็นทางออกที่สำคัญของโลกในอนาคต
๓.ปัญหาด้านเศรษฐกิจและความยากจน	๑.ประชาชนมีความยากจนมีภาระหนี้สินจำนวนมาก เนื่องจากยังขาดการวางแผนการประกอบอาชีพที่ดี	ทุกหมู่บ้าน	-ความเจริญของโลกทำให้ชีวิต ประ จำวันเปลี่ยนแปลง การวางแผนชีวิตที่ดีจะทำอยู่รอดในสังคม
	๒.ขาดอาชีพเสริมนอกฤดูกาลทำการเกษตร ไม่มีอาชีพที่แน่นอน ทำให้ขาดโอกาสที่จะพัฒนาและสร้างรายได้ให้กับครัวเรือน หรือชุมชน	ทุกหมู่บ้านโดยเฉพาะ หมู่ที่ ๑	-สภาพอากาศ ฤดูกาลของโลกเปลี่ยนแปลงไป การพึ่งพาการเกษตรตามฤดูกาลอย่างเดียว ไม่เพียงพอที่จะสร้างชุมชนเข้มแข็ง
	๓.การขาดการรวมกลุ่มเพื่อประกอบอาชีพ ซึ่งกลุ่มนี้เป็นพลังสำคัญในระบบเศรษฐกิจของชุมชน	ทุกหมู่บ้าน	-ระบบการผลิตแบบกลุ่มจะช่วยให้สามารถแข่งขันกับคู่แข่งได้ดีกว่า ทั้งด้านต้นทุน แรงงาน และผลผลิต
	๔.การขาดเงินทุนประกอบอาชีพ ประชาชนส่วนใหญ่ยังอยู่ในฐานะที่ยากจน การลงทุนประกอบอาชีพยังขาดแคลนทุนทรัพย์	ทุกหมู่บ้าน	-การส่งเสริมให้ระบบเศรษฐกิจฐานรากเข้มแข็งจะทำให้เศรษฐกิจของประเทศเข้มแข็ง และยั่งยืน
<b>ชื่อปัญหา</b>	<b>สภาพปัญหา</b>	<b>พื้นที่เป้าหมาย</b>	<b>แนวโน้มในอนาคต</b>
	๕.การขาดความสนใจ จริงใจ จริงจังของประชาชนในพื้นที่เอง ในการเอาใจใส่หรือสนใจกับโครงการช่วยเหลือของภาครัฐทำให้ โครงการที่รัฐส่งเสริมไม่ประสบความสำเร็จ	ทุกหมู่บ้าน	-โครงการส่งเสริมต่างๆที่รัฐจัดให้กับชุมชน จะประสบความสำเร็จ มากหรือน้อย ขึ้นอยู่กับความร่วมมือ ร่วมใจ ทัศนคติของแต่ละชุมชน
๔.ปัญหาด้านสาธารณสุขและสังคม	๑.ประชาชนยังขาดความรู้และความเข้าใจในการป้องกันโรคระบาดต่างๆ ทำให้ยากแก่การป้องกัน	ทุกหมู่บ้าน	-ความเจริญของโลกทำให้ชีวิต ประ จำวันเปลี่ยนแปลง การวางแผนชีวิตที่ดีจะทำอยู่รอดในสังคม
	๒.ประชาชนยังขาดความสนใจในการรักษาสุขภาพ และปัญหาด้านสุขอนามัย	ทุกหมู่บ้านโดยเฉพาะ หมู่ที่ ๑	-สภาพอากาศ ฤดูกาลของโลกเปลี่ยนแปลงไป การพึ่งพาการเกษตรตามฤดูกาลอย่างเดียว ไม่เพียงพอที่จะสร้างชุมชนเข้มแข็ง
	๓.ผู้สูงอายุ ผู้พิการ ผู้ป่วยเอดส์ ถูกทอดทิ้ง ไม่ได้รับการดูแล ทำให้ต้องดำรงชีวิตอยู่ด้วยความยากลำบาก	ทุกหมู่บ้าน	-ระบบครอบครัวมีแนวโน้มเป็นครอบครัวเดี่ยวมากขึ้น สภาวะทางเศรษฐกิจจะบีบรัดให้แต่ละคนมุ่งเอาตัวรอด และเห็นแก่ตัว

	๔.การแพร่ระบาดของยาเสพติด ยังคงมีอยู่ในสังคม เนื่องจากขาดความต่อเนื่องในการปราบปรามและป้องกันปัญหา	ทุกหมู่บ้าน	-มีการพัฒนาวิธีการขนส่งยาเสพติด รูปแบบใหม่ ทำให้ยากแก่การป้องกันและสกัดกั้น วิธีที่จะบรรเทาปัญหาได้ก็คือการสร้างภูมิคุ้มกันทางสังคม โดยเน้นที่สถาบันครอบครัว
	๕.การทะเลาะวิวาทของวัยรุ่น มีความรุนแรงมากขึ้นทุกวัน เนื่องจากค่านิยม การเลียนแบบ ที่ผิดๆ การส่งเสริมให้สถาบันครอบครัวมีความเข้มแข็งจะบรรเทาปัญหานี้ได้	ทุกหมู่บ้าน	-โครงการส่งเสริมต่างๆที่รัฐจัดให้กับชุมชน จะประสบความสำเร็จ มากหรือน้อย ขึ้นอยู่กับความร่วมมือ ร่วมใจ ทัศนคติของแต่ละชุมชน
<b>ชื่อปัญหา</b>	<b>สภาพปัญหา</b>	<b>พื้นที่เป้าหมาย</b>	<b>แนวโน้มในอนาคต</b>
	๖.ปัญหาที่เกิดจากภัยธรรมชาติเป็นปัญหาที่สร้างความเสียหายทางเศรษฐกิจ ชีวิตและทรัพย์สิน นับวันจะยิ่งรุนแรงขึ้น การเตรียมความพร้อมเสมอ จะช่วยลดความสูญเสียลงได้ในระดับหนึ่ง	ทุกหมู่บ้าน	-ปรากฏการณ์เอลนีโญ ทำให้สภาวะอากาศฤดูกาลของโลกเปลี่ยนแปลง เกิดภัยธรรมชาติที่มีความรุนแรงมากขึ้นเรื่อยๆ
	๗.เกิดอุบัติเหตุจำนวนมากในช่วงเทศกาลวันหยุด ทำให้เกิดความสูญเสียทั้งชีวิตและทรัพย์สิน	ทุกหมู่บ้าน โดยเฉพาะ หมู่๔	-เทคโนโลยีที่เจริญก้าวหน้า มีผลกับอัตราการเกิดอุบัติเหตุ
๕.ปัญหาด้านการศึกษา การศาสนา วัฒนธรรม ท้องถิ่น การกีฬาและนันทนาการ	๑.การศึกษาในระดับก่อนวัยเรียน ยังขาดสื่อและอุปกรณ์การเรียนที่ทันสมัย และเหมาะสมกับการพัฒนาการในวัยนี้	หมู่ ๓,๖,๗	-สื่อและอุปกรณ์การเรียนรู้เป็นสิ่งจำเป็นและสำคัญต่อพัฒนาการเรียนรู้ของเด็ก ว่าจะมีควมรู้ก้าวหน้าไกล เท่าทันต่อโลกเพียงใด
	๒.ประชาชนยังขาดแหล่งเรียนรู้ที่เป็นการศึกษาตาม อรรถาัย หรือ การศึกษานอกระบบ ทำให้ยังมีความรู้ที่ล้าหลัง ไม่ทันเหตุการณ์บ้านเมือง	ทุกหมู่บ้าน	-การศึกษาไม่มีที่สิ้นสุด การศึกษานอกระบบ จะเป็นอีกแนวทางหนึ่งในการสร้างกระบวนการคิดและการเรียนรู้ในชุมชน ทำให้เกิดการค้นพบศักยภาพของตนเอง
	๓.การเสื่อมศีลธรรมทางศาสนาของคนทำให้ไม่มีที่ยึดเหนี่ยวจิตใจ ส่งผลให้เกิดปัญหาสังคมหลายเรื่องตามมา	ทุกหมู่บ้าน	-วัตถุนิยมเข้ามาครอบงำสังคม ทำให้เกิดความวุ่นวายในสังคม สมควรที่จะส่งเสริมให้เกิดศีลธรรมโดยใช้ ศาสนาเป็นเครื่องยึดเหนี่ยว จิตใจ
	๔.วัฒนธรรมท้องถิ่นอันดีงาม ภูมิปัญญาชาวบ้าน เริ่มสูญหาย เนื่องจากไม่ได้รับความสนใจ จากเยาวชนรุ่นหลัง	ทุกหมู่บ้าน	-วัฒนธรรมที่สั่งสมมาแต่โบราณจนเป็นเอกลักษณ์ของแต่ละท้องถิ่นจะสูญหายไปหากไม่มีการดำรงรักษาไว้

	๕.ประชาชนในพื้นที่ขาดการตื่นตัวในการเล่นกีฬาเพื่อสุขภาพ	ทุกหมู่บ้าน	-การกีฬาจะพัฒนาเข้าสู่ระบบอาชีพมากขึ้น การเล่นกีฬาในอนาคตจะสามารถยึดเป็นอาชีพได้หรือ การกีฬาจะสามารถสร้างสุขภาพที่ดีให้เกิดขึ้นได้ จึงสมควรที่จะมีการสนับสนุนการเล่นกีฬาในทุกรูปแบบ
<b>ชื่อปัญหา</b>	<b>สภาพปัญหา</b>	<b>พื้นที่เป้าหมาย</b>	<b>แนวโน้มในอนาคต</b>
๖.ปัญหาด้านการเมืองการบริหารและการพัฒนาบุคลากรท้องถิ่น	๑.ประชาชนยังขาดกระบวนการเรียนรู้ด้านการเมืองการปกครอง ทำให้กระบวนการตรวจสอบทางการเมืองยังอ่อนแอ	ทุกหมู่บ้าน	-การปกครองระบอบประชาธิปไตย เป็นการปกครองโดยประชาชน เพื่อประชาชน ดังนั้นการพัฒนาองค์ความรู้ด้านการเมืองการปกครองจะทำให้สังคมเกิดความสมดุล
	๒.ประชาชนยังขาดความสนใจ ในด้านการมีส่วนร่วม ด้านการเมือง การ ปกครอง และการบริหารหรือพัฒนาท้องถิ่นทำให้การดำเนินการเป็นเพียงการแก้ไขปัญหของบุคคลบางกลุ่ม	ทุกหมู่บ้าน	-การพัฒนาและการแก้ปัญหาหรือ การวางแผนกำหนดทิศทางการพัฒนาท้องถิ่นในอนาคต จำเป็นอย่างยิ่งที่ต้องอาศัยความร่วมมือ จากทุกฝ่าย
	๓.ประชาชนไม่เข้าใจระบบบริหารงาน ของ อบต.ทำให้เกิดความเข้าใจผิดในการติดต่อ ประสานงาน อยู่บ่อยครั้ง	ทุกหมู่บ้าน	-อบต.เป็นหน่วยงานที่ใกล้ชิดกับประชาชน และนับวันภารกิจจะเพิ่มมากขึ้น ดังนั้นการสร้าง ความเข้าใจกับประชาชน จึงเป็นสิ่งสำคัญ
	๔.ข้าราชการหรือพนักงาน ต้องปรับปรุงกระบวนการทำงาน ให้สามารถตอบสนองความต้องการของประชาชนได้ดีที่สุด มากกว่าที่เป็นอยู่	พนักงานส่วนตำบลหรือพนักงานจ้าง	-การบริการที่ดีขององค์กรเป็นสิ่งที่พึงปรารถนาของผู้รับบริการ ดังนั้น การข้าราชการผู้ปฏิบัติงานต้องมีจิตสำนึกในการให้บริการที่ดี
	๕.ระบบบริหารจัดการของภาครัฐยังมีกฎระเบียบที่มาก ทำให้การให้บริการประชาชนยังขาดความคล่องตัว และมีขั้นตอนมาก	พนักงานส่วนตำบลหรือพนักงานจ้าง	-การอธิบายและการประชาสัมพันธ์ การทำความเข้าใจให้กับประชาชน ในพื้นที่ได้ทราบถึงบทบาทและวิธี การบริหารงานวิธีการทำงาน ของ
๗.ปัญหาด้านการจัดการทรัพยากรธรรมชาติสิ่งแวดล้อมและการท่องเที่ยว	๑.พื้นที่ป่าเสื่อมโทรมยังไม่ได้รับการปรับปรุงแก้ไข หรือฟื้นฟู	ทุกหมู่บ้าน	- หากไม่มีการฟื้นฟูพื้นที่ป่าเสื่อมโทรมคุณภาพของดินจะเสื่อมถอย
	๒.พื้นที่ป่าสีเขียวลดน้อยลงเนื่องจาก การบุกรุกถางป่า	ทุกหมู่บ้าน	- หากยังมีการทำลายป่าไปเรื่อย จะทำให้เกิดปัญหาระบบนิเวศ ปัญหาฝนแล้ง ปัญหาน้ำท่วม น้ำป่าไหลหลาก

ชื่อปัญหา	สภาพปัญหา	พื้นที่เป้าหมาย	แนวโน้มในอนาคต
	๓. ขยะและสิ่งปฏิกูล ถือว่าเป็นสิ่งที่กำลังจะสร้างปัญหาให้กับสังคมชนบท หากไม่มีการวางแผนที่ดีจะกลายเป็นปัญหาที่ยากจะแก้ไข	ทุกหมู่บ้าน	-ควรจะมีการสร้างระบบบริหารจัดการการกำจัดขยะอย่างถูกวิธี โดยไม่ก่อให้เกิดมลพิษต่อสิ่งแวดล้อม เนื่องจากนับวันปริมาณขยะที่กำลังขยาย ขยะมีมลพิษจะยิ่งมากขึ้น
	๔. สถานที่ท่องเที่ยวทางธรรมชาติในพื้นที่ยังไม่ได้รับการพัฒนา หรือปรับปรุงให้เป็นที่รู้จัก	หมู่ ๒, ๕, ๖	-การท่องเที่ยวเชิงอนุรักษ์จะเป็นที่นิยมมากขึ้น สมควรที่จะมีการพัฒนาหรือดึงศักยภาพที่มีอยู่ มาใช้ให้เกิดประโยชน์มากที่สุด
	๕. ประชาชนยังไม่ได้รับประโยชน์เท่าที่ควร กับการที่จังหวัดลำพูนเป็นเมืองท่องเที่ยว เนื่องจากขาดการเชื่อมโยงด้านการท่องเที่ยว	ทุกหมู่บ้าน	-การเชื่อมโยงด้านการท่องเที่ยว การประชาสัมพันธ์ข้อมูลด้านการท่องเที่ยวของท้องถิ่นแต่ละให้ จะก่อให้เกิดมูลค่าเพิ่มด้านการท่องเที่ยว กระจายรายได้สู่ชนบท

๓.๒. การวิเคราะห์ศักยภาพเพื่อประเมินสภาพการพัฒนาในปัจจุบันและโอกาสพัฒนาในอนาคต  
การวิเคราะห์ศักยภาพเพื่อประเมินสภาพการพัฒนาในปัจจุบัน และโอกาสในการพัฒนาในอนาคต  
ขององค์การบริหารส่วนตำบล เป็นการประเมินถึงโอกาสและภาวะคุกคามหรือข้อจำกัดอันเป็นสภาวะ  
แวดล้อมภายนอกที่มีผลต่อการพัฒนาท้องถิ่น รวมถึงจุดแข็งและจุดอ่อนของท้องถิ่น อันเป็นสภาวะแวดล้อม  
ภายในขององค์กรปกครองส่วนท้องถิ่น โดยใช้เทคนิคการ SWOT analysis เพื่อพิจารณาศักยภาพการพัฒนา  
ของแต่ละยุคศาสตร์

### ๓.๒.๑ ศักยภาพการพัฒนาด้านโครงสร้างพื้นฐาน

#### จุดแข็ง (Strength=S)

๑. ด้านการบริหารจัดการและความต้องการ ประชาชนมีความต้องการ ผู้นำ ผู้บริหาร สนับสนุน  
แนวคิดและกำหนดนโยบายการพัฒนาในด้านโครงสร้างพื้นฐานอย่างต่อเนื่อง
๒. บุคลากร องค์การบริหารส่วนตำบลแม่ลาน มีบุคลากรและอัตรากำลัง จำนวนและคุณวุฒิ อยู่  
ในระดับที่พร้อมที่จะดำเนินการตามนโยบายการบริหารงาน
๓. งบประมาณ ต้นทุนการดำเนินงานด้านโครงสร้างพื้นฐาน โดยเฉลี่ยอยู่ในระดับที่ไม่สูงมาก  
โดยเฉพาะการก่อสร้างถนนลูกรัง เนื่องจากมีบ่อลูกรังอยู่ในพื้นที่ ส่วนต้นทุนอื่นๆขึ้นอยู่กับท้องตลาด
๔. เทคนิคการทำงาน ส่วนมาก เป็นงานที่ไม่ต้องใช้เทคนิคและวิธีการทำงานในระดับสูง

#### จุดอ่อน (Weakness=W)

๑. โครงการขนาดใหญ่ต้องใช้งบประมาณสูง องค์การบริหารส่วนตำบลแม่ลานไม่สามารถดำเนิน  
โครงการได้
๒. การดำเนินงานโครงการก่อสร้างต่างๆยังติดเกี่ยวกับพื้นที่ เนื่องจากพื้นที่ไม่มีเอกสารสิทธิและ  
เป็นพื้นที่ป่า

#### โอกาส (Opportunity=O)

๑. รัฐธรรมนูญแห่งราชอาณาจักรไทย พ.ศ.๒๕๕๐ ให้การสนับสนุนการดำเนินงานของท้องถิ่น  
ไม่ว่าจะเป็นด้านเศรษฐกิจท้องถิ่น ระบบสาธารณสุขปโภค สาธารณูปการ เป็นต้น
๒. พระราชบัญญัติกำหนดแผนและขั้นตอนการกระจายอำนาจให้แก่องค์กรปกครองส่วนท้องถิ่น  
มีหน้าที่ในการจัดระบบบริการสาธารณะ เพื่อประโยชน์ของประชาชนในท้องถิ่น โดยที่หน่วยงานส่วนกลาง  
และส่วนภูมิภาค ส่งเสริมและสนับสนุนการถ่ายโอนภารกิจให้แก่ อบต.
๓. การขอรับการสนับสนุนการดำเนินงานจากกรมป่าไม้ มาดำเนินการเพื่อแก้ไขปัญหาให้  
ประชาชน

#### อุปสรรคหรือข้อจำกัด (Threat=T)

๑. โครงการที่ต้องใช้เทคโนโลยีสูง หรือความชำนาญเป็นพิเศษ องค์การบริหารส่วนตำบล  
แม่ลานยังไม่มีมีความชำนาญและบุคลากร

### ๓.๒.๒. ศักยภาพการพัฒนาด้านการบริหารจัดการทรัพยากรน้ำ

#### จุดแข็ง (Strength=S)

๑. ด้านการบริหารจัดการและความต้องการ ประชาชนมีความต้องการ ผู้นำ ผู้บริหาร สนับสนุน แนวคิดและกำหนดนโยบายการพัฒนาในด้านการบริหารจัดการทรัพยากรน้ำ อย่างต่อเนื่อง
๒. บุคลากร องค์กรบริหารส่วนตำบลแม่ลาน มีบุคลากรและอัตรากำลัง จำนวนและคุณวุฒิ อยู่ในระดับที่พร้อมที่จะดำเนินการตามนโยบายการบริหารงาน
๓. งบประมาณ ต้นทุนการดำเนินงาน โดยเฉลี่ยอยู่ในระดับที่ไม่สูงมาก
๔. เทคนิคการทำงาน ส่วนมาก เป็นงานที่ไม่ต้องใช้เทคนิคและวิธีการทำงานในระดับสูง

#### จุดอ่อน (Weakness=W)

๑. โครงการขนาดใหญ่ต้องใช้งบประมาณสูง องค์กรบริหารส่วนตำบลแม่ลานไม่สามารถดำเนินโครงการได้
๒. การดำเนินงานโครงการก่อสร้างต่างๆติดเกี่ยวกับพื้นที่ เนื่องจากพื้นที่ไม่มีเอกสารสิทธิและเป็นพื้นที่ป่า

#### โอกาส (Opportunity=O)

๑. การบริหารจัดการทรัพยากรน้ำเป็นยุทธศาสตร์การพัฒนาที่จังหวัดลำพูนให้ความสำคัญ และได้กำหนดไว้เป็นยุทธศาสตร์การพัฒนาของจังหวัด
๒. การเกิดปัญหาน้ำท่วมและฝนแล้งใหญ่ในทุกภูมิภาค ทำให้รัฐบาลและหน่วยงานที่เกี่ยวข้องตระหนักถึงความสำคัญการบริหารจัดการทรัพยากรน้ำ ทำให้องค์กรบริหารส่วนตำบลแม่ลานมีโอกาสได้รับการช่วยเหลือค่อนข้างมาก

#### อุปสรรคหรือข้อจำกัด (Threat=T)

๑. โครงการที่ต้องใช้เทคโนโลยีสูง หรือความชำนาญเป็นพิเศษ องค์กรบริหารส่วนตำบลแม่ลาน ยังไม่มีเครื่องมือ และบุคลากรที่มีความชำนาญ
๒. พื้นที่ไม่มีเอกสารสิทธิ และติดกับพื้นที่ป่า

### ๓.๒.๓ ศักยภาพการพัฒนาด้านเศรษฐกิจและการแก้ไขปัญหาความยากจน

#### จุดแข็ง (Strength=S)

๑. บุคลากร องค์กรบริหารส่วนตำบลแม่ลาน มีบุคลากรและอัตรากำลัง จำนวนและคุณวุฒิ อยู่ในระดับที่พร้อมที่จะดำเนินการตามนโยบายการบริหารงาน
๒. งบประมาณ ต้นทุนการดำเนินงาน โดยเฉลี่ยอยู่ในระดับที่ไม่สูงมาก
๓. เทคนิคการทำงาน ส่วนมาก เป็นงานที่ไม่ต้องใช้เทคนิคและวิธีการทำงานในระดับสูง

#### จุดอ่อน (Weakness=W)

๑. ระบบฐานข้อมูลด้านเศรษฐกิจและความยากจนไม่ถูกต้อง ไม่ชัดเจน ประชาชนให้ข้อมูลที่คลาดเคลื่อน
๒. ประชาชนยังไม่สนใจ และไม่มีความจริงใจ หรือตั้งใจจริงในโครงการที่รัฐจัดให้ความช่วยเหลือ

### โอกาส (Opportunity=O)

๑. การแก้ไขปัญหาความยากจนเป็นยุทธศาสตร์การพัฒนาระดับชาติที่รัฐบาลส่งเสริม
๒. การแก้ไขปัญหาความยากจนเป็นยุทธศาสตร์การพัฒนาจังหวัดลำพูน โอกาสที่จะได้ขอรับการสนับสนุนงบประมาณมีมาก

### อุปสรรคหรือข้อจำกัด (Threat=T)

๑. การแก้ไขปัญหาด้านเศรษฐกิจและความยากจน เป็นงานที่ต้องอาศัยความร่วมมือจากหลาย ๆ ส่วนที่ต้องประสานงานกัน ถึงจะเกิดผลสัมฤทธิ์
๒. ระเบียบกฎหมายที่เกี่ยวข้อง ค่อนข้างมากทำให้การดำเนินงานไม่คล่องตัว เกิดความล่าช้าในการทำงาน ประชาชนจึงเกิดความเบื่อหน่าย

### ๓.๒.๔ ศักยภาพการพัฒนาในด้านสังคมและสาธารณสุข

#### จุดแข็ง (Strength=S)

๑. ด้านการบริหารจัดการ ผู้นำ ผู้บริหาร สนับสนุนแนวคิดและกำหนดนโยบายการพัฒนาในด้านสังคมและสาธารณสุขอย่างต่อเนื่อง
๒. บุคลากร องค์กรบริหารส่วนตำบลแม่ลาน มีบุคลากรและอัตรากำลัง จำนวนและคุณวุฒิ อยู่ในระดับที่พร้อมที่จะดำเนินการตามนโยบายการบริหารงาน
๓. งบประมาณ ต้นทุนการดำเนินงาน โดยเฉลี่ยอยู่ในระดับที่ไม่สูงมาก
๔. เทคนิคการทำงาน ส่วนมาก เป็นงานที่ไม่ต้องใช้เทคนิคและวิธีการทำงานในระดับสูง

#### จุดอ่อน (Weakness=W)

๑. ระบบฐานข้อมูลด้านสังคมและสาธารณสุขไม่ถูกต้องไม่ชัดเจน ประชาชนให้ข้อมูลที่คลาดเคลื่อน
๒. ประชาชนยังไม่สนใจ และไม่มีความจริงจัง หรือตั้งใจจริงในโครงการที่รัฐจัดให้ความช่วยเหลือ
๓. ยังไม่มีบุคลากรที่มีความชำนาญเฉพาะด้านมารับผิดชอบงานด้านสังคมและสาธารณสุข

### โอกาส (Opportunity=O)

๑. ยุทธศาสตร์การพัฒนาด้านสังคมและการสาธารณสุขเป็นยุทธศาสตร์การพัฒนาระดับชาติที่รัฐบาลส่งเสริม
๒. ยุทธศาสตร์การพัฒนาด้านสังคมเป็นยุทธศาสตร์การพัฒนาจังหวัดลำพูน โอกาสที่จะได้ขอรับการสนับสนุนงบประมาณมีมาก

### อุปสรรคหรือข้อจำกัด (Threat=T)

๑. การแก้ไขปัญหาด้านด้านสังคมและการสาธารณสุข เป็นงานที่ต้องอาศัยความร่วมมือจากหลาย ๆ ส่วนที่ต้องประสานงานกัน ถึงจะเกิดผลสัมฤทธิ์
๒. ระเบียบกฎหมายที่เกี่ยวข้อง ค่อนข้างมากทำให้การดำเนินงานไม่คล่องตัว เกิดความล่าช้าในการทำงาน ประชาชนจึงเกิดความเบื่อหน่าย

### ๓.๒.๕ .ศักยภาพการพัฒนาด้านการศึกษา ศาสนา วัฒนธรรมและการกีฬา

#### จุดแข็ง (Strength=S)

๑. ด้านการบริหารจัดการ ผู้นำ ผู้บริหาร สนับสนุนแนวคิดและกำหนดนโยบายการพัฒนาในด้านการศึกษา ศาสนา และวัฒนธรรม
๒. บุคลากร องค์กรบริหารส่วนตำบลแม่ลาน มีบุคลากรและอัตรากำลัง จำนวนและคุณวุฒิ อยู่ในระดับที่พร้อมที่จะดำเนินการตามนโยบายการบริหารงาน
๓. งบประมาณ ต้นทุนการดำเนินงาน โดยเฉลี่ยอยู่ในระดับที่ไม่สูง
๔. เทคนิคการทำงาน ส่วนมากเป็นงานที่ไม่ต้องใช้เทคนิคและวิธีการทำงานในระดับสูง

#### จุดอ่อน (Weakness=W)

๑. ระบบฐานข้อมูลด้านการศึกษา ศาสนา วัฒนธรรมและการกีฬา ไม่ถูกต้อง ไม่ชัดเจน ประชาชนให้ข้อมูลที่คลาดเคลื่อน
๒. ยังไม่มีบุคลากรที่มีความชำนาญเฉพาะด้านมารับผิดชอบงานด้านการกีฬา

#### โอกาส (Opportunity=O)

๑. ยุทธศาสตร์การพัฒนาด้านการศึกษาเป็นยุทธศาสตร์การพัฒนาระดับชาติที่รัฐบาลส่งเสริม
๒. ยุทธศาสตร์การพัฒนาวัฒนธรรมประเพณีท้องถิ่นเป็นยุทธศาสตร์ที่จังหวัดลำพูนให้ความสำคัญ

#### อุปสรรคหรือข้อจำกัด (Threat=T)

๑. การแก้ไขปัญหาด้านด้านสังคมและการสาธารณสุข เป็นงานที่ต้องอาศัยความร่วมมือจากหลายๆ ส่วนที่ต้องประสานงานกัน ถึงจะเกิดผลสัมฤทธิ์

### ๓.๒.๖. ศักยภาพการพัฒนาด้านการเมือง การบริหารและการพัฒนาบุคลากรท้องถิ่น

#### จุดแข็ง (Strength=S)

๑. ด้านการบริหารจัดการ ผู้นำ ผู้บริหาร สนับสนุนแนวคิดและกำหนดนโยบายการพัฒนาในด้านการเมือง การบริหาร และการพัฒนาบุคลากรท้องถิ่น
๒. บุคลากร องค์กรบริหารส่วนตำบลแม่ลาน มีบุคลากรและอัตรากำลัง จำนวนและคุณวุฒิ อยู่ในระดับที่พร้อมที่จะดำเนินการตามนโยบายการบริหารงาน
๓. งบประมาณ ต้นทุนการดำเนินงาน โดยเฉลี่ยอยู่ในระดับที่ไม่สูง

#### จุดอ่อน (Weakness=W)

๑. ประชาชนยังขาดความสนใจในเรื่องการเมืองการปกครอง
๒. ประชาชนยังไม่เข้าใจบทบาทของตนเองในการพัฒนาท้องถิ่น

#### โอกาส (Opportunity=O)

๑. ยุทธศาสตร์การพัฒนาด้านการเมือง การบริหารราชการที่ดี เป็นยุทธศาสตร์การพัฒนาในระดับชาติที่รัฐบาลส่งเสริม



๒. ยุทธศาสตร์การพัฒนาด้าน การเมือง การบริหารราชการที่ดี เป็นยุทธศาสตร์การพัฒนา จังหวัดลำพูน มีโอกาสได้รับการสนับสนุนมาก

**อุปสรรคหรือข้อจำกัด (Threat=T)**

๑. การพัฒนาด้านการเมือง การบริหาร เป็นงานที่ต้องอาศัยความร่วมมือจากหลายๆส่วนที่ต้อง ประสานงานกัน ถึงจะเกิดผลสัมฤทธิ์

๒. การพัฒนาด้านการเมือง การบริหาร เป็นงานที่ต้องอาศัยจิตสำนึก เกี่ยวกับการใช้ดุลพินิจ ส่วนบุคคล จึงเป็นงานที่ค่อนข้างจะคาดเดาผลงานได้ยาก

**๓.๒.๗ ศักยภาพการพัฒนาด้านการท่องเที่ยวและการจัดการทรัพยากรธรรมชาติสิ่งแวดล้อม จุดแข็ง (Strength=S)**

๑. ด้านการบริหารจัดการ ผู้นำ ผู้บริหาร สนับสนุนแนวคิดและกำหนดนโยบายการพัฒนาใน ด้านการท่องเที่ยวและการจัดการทรัพยากรธรรมชาติสิ่งแวดล้อม

๒. งบประมาณ ต้นทุนการดำเนินงาน โดยเฉลี่ยอยู่ในระดับที่ไม่สูง

**จุดอ่อน (Weakness=W)**

๑. ประชาชนยังขาดความสนใจในเรื่องการจัดการทรัพยากรธรรมชาติ

๒. ประชาชนได้รับผลประโยชน์จากการท่องเที่ยวค่อนข้างน้อย เนื่องจากไม่มีการเชื่อมโยงด้าน การท่องเที่ยวในจังหวัด

**โอกาส (Opportunity=O)**

๑. ยุทธศาสตร์การพัฒนาด้านการท่องเที่ยวและการจัดการทรัพยากรธรรมชาติสิ่งแวดล้อม เป็น ยุทธศาสตร์การพัฒนาระดับชาติที่รัฐบาลส่งเสริม

๒. ยุทธศาสตร์การพัฒนาด้าน การท่องเที่ยวและการจัดการทรัพยากรธรรมชาติและสิ่งแวดล้อม เป็นยุทธศาสตร์การพัฒนาจังหวัดลำพูน มีโอกาสได้รับการสนับสนุนมาก

**อุปสรรคหรือข้อจำกัด (Threat=T)**

๑. ขาดการบูรณาการและการประสานงานที่ดี ในหน่วยงานที่เกี่ยวข้อง

๒. ระดับจังหวัดยังขาดการเชื่อมโยงด้านการท่องเที่ยว และการกระจายผลประโยชน์ด้านการ ท่องเที่ยวยังไม่ทั่วถึง

---

บทที่ ๔  
วิสัยทัศน์ พันธกิจ และจุดมุ่งหมาย  
เพื่อการพัฒนา

**บทที่ ๔**  
**วิสัยทัศน์พันธกิจ และจุดมุ่งหมายเพื่อการพัฒนา**

\*\*\*\*\*

**๔.๑. วิสัยทัศน์การพัฒนา**

องค์การบริหารส่วนตำบลแม่ลาน เป็นองค์การบริหารส่วนตำบลที่มีขนาดเล็ก ชีวิตความเป็นอยู่ของประชาชนเป็นสังคมแบบชนบท ประชาชนส่วนใหญ่พักอาศัยอยู่อย่างสงบสุข และประกอบอาชีพเกษตรกรรม แต่มีศักยภาพที่จะทำให้เกิดการพัฒนา จากการวิเคราะห์ศักยภาพ โดยใช้หลักการ SWOT Analysis แสดงให้เห็นถึงจุดแข็ง และโอกาสในการพัฒนาองค์การบริหารส่วนตำบลแม่ลาน ในเรื่องของการเกษตร มีพืชเศรษฐกิจหลักที่สำคัญ คือ ลำไย ข้าวโพด มะม่วง กระเทียม หอมแดง ซึ่งสร้างรายได้ให้กับเกษตรกรเป็นพอสมควร มีทรัพยากรธรรมชาติอุดมสมบูรณ์ มีแร่ธาตุมากมาย เช่น แร่แคลไซต์แมงกานีส อีกทั้งเป็นเมืองโบราณเก่าแก่ ซึ่งมีศิลปวัฒนธรรมพื้นบ้านที่ยังรักษาไว้ได้ในระดับหนึ่ง องค์การบริหารส่วนตำบลแม่ลาน ได้กำหนดวิสัยทัศน์ (VISION) เพื่อเป็นอุดมคติ จุดหมายและปรารถนาคาดหวังที่จะให้เกิดขึ้นหรือบรรลุผลในอนาคตข้างหน้าและคาดการณ์ว่าในอนาคตต้องเป็นชุมชนที่สงบสุขน่าอยู่ มีทัศนียภาพและสิ่งแวดล้อมที่ดี จึงได้กำหนดวิสัยทัศน์คาดหวังที่จะให้เกิดในอนาคต ดังนี้

**พัฒนาโครงสร้างพื้นฐาน สร้างงานด้วยเศรษฐกิจ ชีวิตมีคุณภาพ**

**๔.๒. พันธกิจ (MISSION)**

จากวิสัยทัศน์การพัฒนาดังกล่าว คือ ทิศทางความต้องการที่จะเป็นไปในอนาคตขององค์การบริหารส่วนตำบลแม่ลาน โดยมุ่งเน้นที่จะพัฒนาโดยมีพันธกิจหลัก ดังนี้

๑. ปรับปรุงพัฒนาโครงสร้างพื้นฐาน และระบบสาธารณูปโภค ให้ได้มาตรฐานและเพียงพอต่อความต้องการของประชาชน เพื่อรองรับการขยายตัวของชุมชนและเศรษฐกิจของท้องถิ่น
๒. ส่งเสริมและสนับสนุนการประกอบอาชีพ และการรวมกลุ่มอาชีพของประชาชน โดยเฉพาะด้านเกษตรกรรม ให้มีความเข้มแข็งและสามารถพึ่งตนเองได้
๓. ส่งเสริมและพัฒนาาระบบการศึกษา และสาธารณสุข เพื่อยกระดับคุณภาพชีวิตของประชาชน พร้อมทั้งอนุรักษ์และทำนุบำรุงศิลปวัฒนธรรม ประเพณีและภูมิปัญญาอันดีงามภายในท้องถิ่น
๔. รักษาดูแลทรัพยากรธรรมชาติที่มีอยู่ ประเภทป่าไม้ต้นน้ำลำธาร โดยยึดหลักการมีส่วนร่วมจากภาคประชาชนและองค์กรของรัฐเป็นหลัก รวมทั้งรักษาสภาพป่าที่มีอยู่ให้อุดมสมบูรณ์
๕. ปรับปรุงและพัฒนาาระบบการบริหารจัดการภายในองค์กร โดยยึดหลักการบริหารกิจการบ้านเมืองที่ดี เน้นการมีส่วนร่วมและความร่วมมือ ระหว่างองค์การบริหารส่วนตำบล กับประชาชน ตลอดจนเสริมสร้างศักยภาพขององค์กร ให้พร้อมรองรับการถ่ายโอนอำนาจหน้าที่ ภารกิจตามประกาศของคณะกรรมการกระจายอำนาจ ให้แก่องค์กรปกครองส่วนท้องถิ่น

#### ๔.๓. แนวทางการพัฒนาองค์การบริหารส่วนตำบลแม่ลานตามยุทธศาสตร์

##### ๑ ยุทธศาสตร์การพัฒนาด้านโครงสร้างพื้นฐาน สาธารณูปโภค สาธารณูปการ

- (๑) แนวทางการพัฒนาด้านสาธารณูปโภค สาธารณูปการ ถนน สะพาน รังระบายน้ำ
- (๒) แนวทางการ ปรับปรุง พัฒนาและจัดหาแหล่งน้ำ
- (๓) แนวทาง การปรับปรุง พัฒนาระบบไฟฟ้า ประปา โทรศัพท์

##### ๒ ยุทธศาสตร์การพัฒนาด้านเศรษฐกิจและการท่องเที่ยว

- (๑) แนวทางการ พัฒนาและส่งเสริมอาชีพและอุตสาหกรรมในครัวเรือน
- (๒) แนวทางการ แนวทางการส่งเสริมและพัฒนาปัจจัยเกื้อหนุนด้านเศรษฐกิจในท้องถิ่นตามแนวทางปรัชญาเศรษฐกิจพอเพียง

##### ๓ ยุทธศาสตร์การพัฒนาด้านการศึกษา และกีฬา

- (๑) แนวทางการ พัฒนาและส่งเสริมการศึกษา ทั้งในระบบและนอกระบบ
- (๒) แนวทางการ พัฒนาและส่งเสริมการกีฬาและนันทนาการภายในตำบล

##### ๔. ยุทธศาสตร์การพัฒนาด้านสังคมและวัฒนธรรมท้องถิ่น

- (๑) แนวทางการพัฒนาด้านการ ส่งเสริมและอนุรักษ์ ศิลปะ วัฒนธรรม จารีต ประเพณีและภูมิปัญญาท้องถิ่น

##### ๕. ยุทธศาสตร์การพัฒนาด้านคุณภาพชีวิตและการสาธารณสุข

- (๑) แนวทางการพัฒนาด้านการส่งเสริมและพัฒนาคุณภาพชีวิตแก่เด็ก สตรี คนชรา คนพิการ และผู้ด้อยโอกาส
- (๒) แนวทางการพัฒนาด้านการส่งเสริมและพัฒนาด้านสาธารณสุข

##### ๖. ยุทธศาสตร์การพัฒนาด้านทรัพยากรธรรมชาติและสิ่งแวดล้อม

- (๑) แนวทางการพัฒนาด้านการบริหารจัดการสิ่งแวดล้อมภายในชุมชน หมู่บ้าน และอนุรักษ์ทรัพยากรธรรมชาติสิ่งแวดล้อม มลพิษ ขยะมูลฝอย ฯลฯ

##### ๗. ยุทธศาสตร์การพัฒนาด้านการบริหารจัดการและการเมือง

- (๑) แนวทางการพัฒนาด้านการการเพิ่มประสิทธิภาพ ศักยภาพ การบริหารจัดการบ้านเมืองที่ดี การมีส่วนร่วมของประชาชน ฯลฯ

จุดมุ่งหมายเพื่อการพัฒนาท้องถิ่น (Goals)	ตัวชี้วัด (KPIs)	ข้อมูลพื้นฐาน (Baseline Data)	เป้าหมาย (Targets)					
			ปี ๖๒-๖๖	ปี ๖๒	ปี ๖๓	ปี ๖๔	ปี ๖๕	ปี ๖๖
๑. การคมนาคมมีความสะดวก มีทรัพยากรน้ำใช้เพื่อการเกษตรกรรมที่เพียงพอ ได้ผลผลิตเพิ่มขึ้น ลดผลกระทบจากน้ำท่วม และฝนแล้ง ระบบสาธารณสุขปลอดภัย สาธารณูปการเพียงพอและทั่วถึง	๑. ถนน สะพาน รางระบายน้ำ ฯลฯ ได้ดำเนินการก่อสร้างตามแบบแปลนของ อบต.แม่ลาน ครอบคลุมหมู่บ้านคิดเป็นร้อยละ ๑๐๐	- ถนน สะพาน รางระบายน้ำ ฯลฯ ที่ได้ดำเนินการก่อสร้างตามแบบแปลนของ อบต.แม่ลาน ครอบคลุมหมู่บ้านคิดเป็นร้อยละ ๑๐๐	๑๐๐%	๓๐%	๒๐%	๒๐%	๒๐%	๑๐%
	๒. ถนน สะพาน รางระบายน้ำ ฯลฯ ที่ชำรุดเสียหาย ได้รับการปรับปรุงซ่อมแซม ครอบคลุมหมู่บ้าน	- ถนน สะพาน รางระบายน้ำ ฯลฯ ที่ชำรุดเสียหาย ได้รับการปรับปรุงซ่อมแซม ครอบคลุมหมู่บ้านคิดเป็นร้อยละ ๙๐	๙๐%	๓๐%	๒๐%	๒๐%	๑๐%	๑๐%
	๓. ระบบประปาหมู่บ้านได้ดำเนินการก่อสร้างครอบคลุมหมู่บ้าน และได้มาตรฐาน	- ระบบประปาหมู่บ้านได้ดำเนินการก่อสร้างครอบคลุมหมู่บ้านและได้มาตรฐานคิดเป็นร้อยละ ๖๐	๖๐%	๒๐%	๑๐%	๑๐%	๑๐%	๒๐%
	๔. การขยายเขตบริการไฟฟ้า ไฟฟ้าสาธารณะ การติดตั้งไฟฟ้าสาธารณะ และการปรับปรุงซ่อมแซมไฟฟ้า สาธารณะ ทั่วถึงครอบคลุมหมู่บ้าน	- การขยายเขตบริการไฟฟ้า ไฟฟ้าสาธารณะ การติดตั้งไฟฟ้าสาธารณะ และการปรับปรุงซ่อมแซมไฟฟ้า สาธารณะ ทั่วถึงครอบคลุมหมู่บ้านคิดเป็นร้อยละ ๘๐	๘๐%	๒๐%	๒๐%	๒๐%	๑๐%	๑๐%

จุดมุ่งหมายเพื่อการพัฒนาด้านท้องถิ่น (Goals)	ตัวชี้วัด (KPIs)	ข้อมูลพื้นฐาน (Baseline Data)	เป้าหมาย (Targets)					
			ปี ๖๒-๖๖	ปี ๖๒	ปี ๖๓	ปี ๖๔	ปี ๖๕	ปี ๖๖
๒. เศรษฐกิจชุมชนเข้มแข็งยั่งยืน ประชาชนพึ่งพาตนเองได้ และปัญหาความยากจนลดลง	๕. แหล่งน้ำเพื่อการอุปโภค-บริโภค ๑. เศรษฐกิจชุมชนเข้มแข็งยั่งยืน ประชาชนพึ่งพาตนเองได้ และปัญหาความยากจนลดลง	- แหล่งน้ำเพื่อการอุปโภคบริโภคคิดเป็นร้อยละ ๘๕ - เศรษฐกิจชุมชนเข้มแข็งยั่งยืน ประชาชนพึ่งพาตนเองได้ และปัญหาความยากจนลดลงคิดเป็นร้อยละ ๗๐	๘๕%	๓๐%	๒๐%	๒๐%	๑๐%	๕%
๓. พัฒนาสังคมและวัฒนธรรมท้องถิ่น	๑. ศิลปวัฒนธรรม ชนบทธรรมนิยม ประเพณีและภูมิปัญญาท้องถิ่นได้รับการอนุรักษ์และฟื้นฟูรวมทั้งสถานที่สำคัญในตำบลแม่ลานได้รับการบูรณซ่อมแซม	- ศิลปวัฒนธรรม ชนบทธรรมนิยม ประเพณีและภูมิปัญญาท้องถิ่นได้รับการอนุรักษ์และฟื้นฟูรวมทั้งสถานที่สำคัญในตำบลแม่ลานได้รับการบูรณซ่อมแซมคิดเป็นร้อยละ ๙๐	๙๐%	๓๐%	๒๐%	๒๐%	๑๐%	๑๐%
	๒. กิจกรรมงานประเพณีหรือวัฒนธรรมท้องถิ่นได้รับการอนุรักษ์ให้ชนรุ่นหลัง	- กิจกรรมงานประเพณีหรือวัฒนธรรมท้องถิ่นได้รับการอนุรักษ์ให้ชนรุ่นหลังคิดเป็นร้อยละ ๗๕	๗๕%	๒๐%	๒๐%	๒๐%	๕%	๑๐%
	๓. กิจกรรมทางด้านศาสนาทุกศาสนาได้รับการสนับสนุน	- กิจกรรมทางด้านศาสนาทุกศาสนาได้รับการสนับสนุนคิดเป็นร้อยละ ๗๐	๗๐%	๒๐%	๒๐%	๒๐%	๕%	๕%

จุดมุ่งหมายเพื่อการพัฒนาท้องถิ่น (Goals)	ตัวชี้วัด (KPIs)	ข้อมูลพื้นฐาน (Baseline Data)	เป้าหมาย (Targets)					
			ปี ๖๒-๖๖	ปี ๖๒	ปี ๖๓	ปี ๖๔	ปี ๖๕	ปี ๖๖
	๔. ภูมิภาคท้องถิ่นที่ได้รับบริการส่งเสริมสนับสนุน	- ภูมิภาคท้องถิ่นที่ได้รับบริการส่งเสริมสนับสนุนคิดเป็นร้อยละ ๘๐	๘๐%	๓๐%	๒๐%	๒๐%	๕%	๕%
	๕. ชนบทธรรมเนียมประเพณีและภูมิปัญญาท้องถิ่นได้รับการอนุรักษ์และฟื้นฟูอย่างต่อเนื่อง	- ชนบทธรรมเนียมประเพณีและภูมิปัญญาท้องถิ่นได้รับการอนุรักษ์และฟื้นฟูอย่างต่อเนื่อง	๙๕%	๒๐%	๒๐%	๒๐%	๒๐%	๑๕%
๔. พัฒนาด้านการศึกษา และกีฬา	๑. การจัดการศึกษาและการกีฬาของสถาบันและประชาชนได้รับการยกระดับและปรับปรุงอย่างต่อเนื่อง	- การจัดการศึกษาและการกีฬาของตำบลแม่ลานได้รับการยกระดับและประชาชนได้รับการศึกษาอย่างทั่วถึงคิดเป็นร้อยละ ๗๕	๗๕%	๒๐%	๒๐%	๒๐%	๕%	๑๐%
	๒. เด็กนักเรียนทุกคนได้รับประทานอาหารกลางวันและอาหารเสริม(นม)อย่างทั่วถึง	- เด็กนักเรียนทุกคนได้รับประทานอาหารกลางวันและอาหารเสริม(นม)อย่างทั่วถึงคิดเป็นร้อยละ ๗๐	๗๐%	๒๐%	๒๐%	๒๐%	๕%	๕%
	๓. เด็กนักเรียนมีวัสดุอุปกรณ์การเรียนเพื่อเสริมทักษะอยู่เสมอ	- เด็กนักเรียนมีวัสดุอุปกรณ์การเรียนเพื่อเสริมทักษะอยู่เสมอคิดเป็นร้อยละ ๗๐	๗๐%	๒๐%	๒๐%	๒๐%	๕%	๕%
	๔. มีการจัดสภาพแวดล้อมการเรียนการสอนที่ส่งผลให้พฤติกรรมการเรียนการสอนเป็นไปในทางบวก	- มีการจัดสภาพแวดล้อมการเรียนการสอนที่ส่งผลให้พฤติกรรมการเรียนการสอน	๗๐%	๒๐%	๒๐%	๒๐%	๕%	๕%

จุดมุ่งหมายเพื่อการพัฒนาท้องถิ่น (Goals)	ตัวชี้วัด (KPIs)	ข้อมูลพื้นฐาน (Baseline Data)	เป้าหมาย (Targets)					
			ปี ๖๒-๖๖	ปี ๖๒	ปี ๖๓	ปี ๖๔	ปี ๖๕	ปี ๖๖
(๕) ยุทธศาสตร์ การพัฒนาด้าน คุณภาพชีวิตและการสาธารณสุข	๕. ส่งเสริมสนับสนุนกิจกรรมด้าน การศึกษา	- ส่งเสริมสนับสนุนกิจกรรมด้าน การศึกษาคิดเป็นร้อยละ ๗๐	๗๐%	๒๐%	๒๐%	๒๐%	๕%	๕%
	๑. ประชาชนรับบริการด้าน สาธารณสุขครบทุกครัวเรือน	- ประชาชนรับบริการด้าน สาธารณสุขครบทุกครัวเรือนคิดเป็น ร้อยละ๗๐	๗๐%	๒๐%	๒๐%	๒๐%	๕%	๕%
	๒. คนชรา พิกการ ผู้ติดเชื้อเอชไอวี และ ผู้ที่ได้รับผลกระทบจากบิดามารดา ติดเชื้อเอชไอวี ได้รับการสงเคราะห์ ครบทุกคน	- คนชรา พิกการ ผู้ติดเชื้อเอชไอวี และผู้ ที่ได้รับผลกระทบจากบิดามารดาติด เชื้อเอชไอวี ได้รับการสงเคราะห์ครบ ทุกคนคิดเป็นร้อยละ ๙๐	๙๐%	๒๐%	๒๐%	๒๐%	๒๐%	๑๐%
	๔. เด็ก เยาวชน ผู้สูงอายุ และ ผู้ด้อยโอกาส ได้รับการส่งเสริมและ สนับสนุนทุกกิจกรรม	- เด็ก เยาวชน ผู้สูงอายุและ ผู้ด้อยโอกาส ได้รับการส่งเสริมและ สนับสนุนทุกกิจกรรมคิดเป็นร้อยละ๘๐	๘๐%	๒๐%	๒๐%	๒๐%	๑๐%	๑๐%
	๕. จำนวนผู้เกี่ยวข้องกับยาเสพติด ลดลงอย่างต่อเนื่อง	- จำนวนผู้เกี่ยวข้องกับยาเสพติด ลดลงอย่างต่อเนื่องคิดเป็นร้อยละ๗๐	๗๐%	๒๐%	๒๐%	๒๐%	๕%	๕%
	๖. จำนวนกิจกรรมสนับสนุน อาสาสมัครช่วยเหลือสังคมและ ชุมชนให้มีความเข้มแข็ง	- จำนวนกิจกรรมสนับสนุน อาสาสมัครช่วยเหลือสังคมชุมชนให้ มีความเข้มแข็งคิดเป็นร้อยละ ๗๐	๗๐%	๒๐%	๒๐%	๒๐%	๕%	๕%



จุดมุ่งหมายเพื่อการพัฒนาท้องถิ่น (Goals)	ตัวชี้วัด (KPIs)	ข้อมูลพื้นฐาน (Baseline Data)	เป้าหมาย (Targets)					
			ปี ๒๒-๒๖	ปี ๒๒	ปี ๒๓	ปี ๒๔	ปี ๒๕	ปี ๒๖
๖. ทรัพยากรธรรมชาติและสิ่งแวดล้อมท้องถิ่นได้รับการส่งเสริมและอนุรักษ์ให้อุตสาหกรรมการพัฒนาคุณภาพชีวิตของประชาชนในระดับตำบล	๑. การอนุรักษ์ทรัพยากรธรรมชาติ ๒. ปลุกันไม่ตามสภาพพื้นที่เพิ่มขึ้น	- การอนุรักษ์ทรัพยากรธรรมชาติคิดเป็นร้อยละ ๘๐ - ปลุกันไม่ตามสภาพพื้นที่คิดเป็นร้อยละ ๓๐	๘๐%	๒๐%	๒๐%	๒๐%	๑๐%	๑๐%
๗. องค์การบริหารส่วนตำบลแม่ลานสามารถเป็นที่พึ่งของประชาชนในพื้นที่ได้มากที่สุด	๑. จำนวนครัวเรือนที่มีการอนุรักษ์ทรัพยากรธรรมชาติและสิ่งแวดล้อม ๑. ประชาชนได้รับการบริการจากเจ้าหน้าที่อย่างทั่วถึง ๒. มีการฝึกอบรมเจ้าหน้าที่ของอบต.แม่ลาน โดยการจัดอบรมหรือหน่วยงานอื่นจัดอบรมแล้วสามารถนำมาเป็นข้อมูลในการให้บริการประชาชนได้	- จำนวนครัวเรือนที่มีการอนุรักษ์ทรัพยากรธรรมชาติและสิ่งแวดล้อมคิดเป็นร้อยละ ๘๐ - จำนวนประชาชนที่ได้รับการบริการจากเจ้าหน้าที่อย่างทั่วถึงคิดเป็นร้อยละ ๘๐ - จำนวนเจ้าหน้าที่ของ อบต.แม่ลานที่ได้รับการจัดอบรมแล้วสามารถนำมาเป็นข้อมูลในการให้บริการประชาชนได้คิดเป็นร้อยละ ๘๐	๘๐%	๒๐%	๒๐%	๒๐%	๑๐%	๑๐%

จุดมุ่งหมายเพื่อการพัฒนาท้องถิ่น (Goals)	ตัวชี้วัด (KPIs)	ข้อมูลพื้นฐาน (Baseline Data)	เป้าหมาย (Targets)					
			ปี ๖๒-๖๖	ปี ๖๒	ปี ๖๓	ปี ๖๔	ปี ๖๕	ปี ๖๖
	๓. มีการจัดกิจกรรมส่งเสริมการปกครองในระบอบประชาธิปไตย	<ul style="list-style-type: none"> <li>จำนวนกิจกรรมส่งเสริมการปกครองในระบอบประชาธิปไตย เป็นร้อยละ ๘๐</li> </ul>	๘๐%	๒๐%	๒๐%	๒๐%	๑๐%	๑๐%
	๔. ประชาชนรับรู้ข้อมูลข่าวสารของทางราชการและข่าวสารที่ทันเหตุการณ์	<ul style="list-style-type: none"> <li>จำนวนร้อยละของประชาชนรับรู้ข้อมูลข่าวสารของทางราชการและการเมืองมีช่องทาง การรับรู้ข้อมูลข่าวสารที่ทันเหตุการณ์คิดเป็นร้อยละ ๗๐</li> </ul>	๗๐%	๒๐%	๒๐%	๒๐%	๕%	๕%

---

บทที่ ๕  
ยุทธศาสตร์ และแนวทางการพัฒนาองค์การ  
บริหารส่วนตำบลแม่ลาน

## บทที่ ๕

### ยุทธศาสตร์ และแนวทางการพัฒนาองค์การบริหารส่วนตำบลแม่ลาน

เพื่อให้การดำเนินการเป็นไปตามเป้าหมาย และจุดมุ่งหมายการพัฒนาที่ได้กำหนดไว้ในบทที่ ๔ จึงกำหนดยุทธศาสตร์ แนวทางการพัฒนาและหน่วยงานรับผิดชอบ รายละเอียดดังตารางต่อไปนี้

#### ๕.๑ ประเด็นการพัฒนาด้านโครงสร้างพื้นฐาน สาธารณูปโภค สาธารณูปการ

ยุทธศาสตร์	แนวทางการพัฒนา	หน่วยงานรับผิดชอบ
ยุทธศาสตร์ การพัฒนาด้านโครงสร้างพื้นฐาน สาธารณูปโภค สาธารณูปการ	๑. การพัฒนาด้านสาธารณูปโภค สาธารณูปการ ถนน สะพาน รางระบายน้ำ	- ส่วนโยธา
	๒. การ ปรับปรุง พัฒนาและจัดหาแหล่งน้ำ	- ส่วนโยธา
	๓. การปรับปรุง พัฒนาระบบไฟฟ้า ประปา โทรศัพท์	- ส่วนโยธา

#### ๕.๒ ประเด็นการพัฒนาด้านเศรษฐกิจ

ยุทธศาสตร์	แนวทางการพัฒนา	หน่วยงานรับผิดชอบ
ยุทธศาสตร์ การพัฒนาด้านเศรษฐกิจ	๑. พัฒนาและส่งเสริมอาชีพและอุตสาหกรรมในครัวเรือน	- สำนักปลัด
	๒. ส่งเสริมและพัฒนาปัจจัยเกื้อหนุนด้านเศรษฐกิจในท้องถิ่นตามแนวทางปรัชญาเศรษฐกิจพอเพียง	- สำนักปลัด

#### ๕.๓ ประเด็นการพัฒนาด้านการศึกษา และกีฬา

ยุทธศาสตร์	แนวทางการพัฒนา	หน่วยงานรับผิดชอบ
ยุทธศาสตร์ การพัฒนาด้านการศึกษา และกีฬา	๑. พัฒนาและส่งเสริมการศึกษาทั้งในระบบและนอกระบบ	- สำนักปลัด - ส่วนการศึกษา ศาสนาและวัฒนธรรม
	๒. พัฒนาและส่งเสริมการกีฬาและนันทนาการภายในตำบล	- สำนักปลัด - ส่วนการศึกษา ศาสนาและวัฒนธรรม

**๕.๔ ประเด็นการพัฒนาด้านสังคมและวัฒนธรรม**

ยุทธศาสตร์	แนวทางการพัฒนา	หน่วยงานรับผิดชอบ
ยุทธศาสตร์การพัฒนาด้านสังคมและวัฒนธรรม	๑. พัฒนาด้านการ ส่งเสริมและอนุรักษ์ ศิลปะ วัฒนธรรม จารีต ประเพณีและภูมิปัญญาท้องถิ่น	- ส่วนการศึกษา ศาสนาและวัฒนธรรม - สำนักปลัด
	๒. พัฒนาด้านการส่งเสริมและพัฒนาคุณภาพชีวิตแก่เด็ก สตรี คนชรา คนพิการและผู้ด้อยโอกาส	

**๕.๕ ประเด็นการพัฒนาด้านคุณภาพชีวิตและการสาธารณสุข**

ยุทธศาสตร์	แนวทางการพัฒนา	หน่วยงานรับผิดชอบ
ยุทธศาสตร์ การพัฒนาด้านคุณภาพชีวิตและการสาธารณสุข	๑. พัฒนาด้านการส่งเสริมและพัฒนาคุณภาพชีวิตแก่เด็ก สตรี คนชรา คนพิการ และผู้ด้อยโอกาส	- สำนักปลัด - สนง.พัฒนาสังคมฯ - สนง.สาธารณสุขจังหวัด
	๒. พัฒนาด้านการส่งเสริมและพัฒนาสาธารณสุข	- สำนักปลัด - สนง.สาธารณสุขจังหวัด

**๕.๖ ประเด็นการพัฒนาด้านทรัพยากรธรรมชาติและสิ่งแวดล้อม**

ยุทธศาสตร์	แนวทางการพัฒนา	หน่วยงานรับผิดชอบ
ยุทธศาสตร์การพัฒนาด้านทรัพยากรธรรมชาติและสิ่งแวดล้อม	๑. พัฒนาด้านการบริหารจัดการสิ่งแวดล้อมภายในชุมชน หมู่บ้าน และอนุรักษ์ทรัพยากรธรรมชาติและสิ่งแวดล้อม มลพิษ ขยะมูลฝอย	- สำนักปลัด - ทรัพยากรธรรมชาติและสิ่งแวดล้อม

**๕.๗ ประเด็นการพัฒนาด้านการบริหารจัดการและการเมือง**

ยุทธศาสตร์	แนวทางการพัฒนา	หน่วยงานรับผิดชอบ
ยุทธศาสตร์การพัฒนาด้านการบริหารจัดการและการเมือง	๑. พัฒนาด้านการการเพิ่มประสิทธิภาพ ศักยภาพ การบริหารจัดการบ้านเมืองที่ดี การมีส่วนร่วมของประชาชน	- สำนักปลัด - ส่วนการคลัง - ส่วนโยธา - ส่วนการศึกษา ศาสนาและวัฒนธรรม

---

**บทที่ ๒**  
**การนำแผนยุทธศาสตร์การพัฒนากองค์การ**  
**บริหารส่วนตำบลแม่ลานไปสู่การปฏิบัติ**  
**และการติดตามประเมินผล**

**บทที่ ๖**  
**การนำแผนยุทธศาสตร์การพัฒนาท้องถิ่นไปสู่การปฏิบัติและการติดตามประเมินผล**

เพื่อเป็นการติดตามประเมินผลการดำเนินงานตามยุทธศาสตร์ทั้ง ๗ ประเด็นยุทธศาสตร์การพัฒนา องค์การบริหารส่วนตำบลแม่ลานจึงได้กำหนดวิธีดำเนินการติดตามประเมินผล ดังนี้

**๖.๑ ห้วงระยะเวลาในการติดตามประเมินผล**

๖.๑.๑ ดำเนินการติดตามประเมินผลปีละ ๑ ครั้ง ภายในเดือนธันวาคมของทุกปี

๖.๑.๒ รายงานผลการดำเนินงานภายในเดือนมกราคมของทุกปี

**๖.๒ แบบในการติดตามประเมินผล ใช้ตารางเครื่องมือ ดังนี้**

๖.๒.๑ ตารางยุทธศาสตร์และจำนวนแนวทางในปี .....



คำสั่งองค์การบริหารส่วนตำบลแม่ลาน

ที่ ๐๐๓ / ๒๕๖๑

เรื่อง แต่งตั้งคณะกรรมการพัฒนาองค์การบริหารส่วนตำบลแม่ลาน

\*\*\*\*\*

ตามระเบียบกระทรวงมหาดไทย ว่าด้วยการจัดทำแผนพัฒนาขององค์กรปกครองส่วนท้องถิ่น (ฉบับที่ ๒ ) พ.ศ. ๒๕๕๙ ให้ผู้บริหารท้องถิ่นแต่งตั้งคณะกรรมการพัฒนาองค์การบริหารส่วนตำบลแม่ลาน ประกอบด้วย

(๑) นายกุศล ยะทา	นายก อบต.แม่ลาน	ประธานกรรมการ
(๒) นายสุจิน กิ่งคำปา	รองนายก อบต.แม่ลาน	กรรมการ
(๓) นายบุญมี เงินคำ	รองนายก อบต.แม่ลาน	กรรมการ
(๔) นายคำจันทร์ แก้ววงศ์	ตัวแทน ส.อบต.แม่ลาน	กรรมการ
(๕) นายกิติกร สุภามิ	ตัวแทน ส.อบต.แม่ลาน	กรรมการ
(๖) นายอุ้นเรือน เมืองเต็ม	ตัวแทน ส.อบต.แม่ลาน	กรรมการ
(๗) นายครรชิต สายชู	ผู้ทรงคุณวุฒิ	กรรมการ
(๘) นายอุดร สุภามิ	ผู้ทรงคุณวุฒิ	กรรมการ
(๙) นายประสาน กันทะอุดม	ผู้ทรงคุณวุฒิ	กรรมการ
(๑๐) นายนิวัติ กันธิยะเทพ	ผู้แทนภาคราชการ/รัฐวิสาหกิจ	กรรมการ
(๑๑) นายสุทธิพงษ์ มูลกันทา	ผู้แทนภาคราชการ/รัฐวิสาหกิจ	กรรมการ
(๑๒) นางสาวกัญจนพร ตาจិនะ	ผู้แทนภาคราชการ/รัฐวิสาหกิจ	กรรมการ
(๑๓) นายพร สุนันตา	ผู้แทนประชาคม	กรรมการ
(๑๔) นายโยธิน ถาเบา	ผู้แทนประชาคม	กรรมการ
(๑๕) นายบัญชา วันตะลา	ผู้แทนประชาคม	กรรมการ
(๑๖) นางวริษฐา โหม่งจันทร์	ผู้แทนประชาคม	กรรมการ
(๑๗) นายदनัย ศรีวงศ์	ปลัด อบต.แม่ลาน	กรรมการ/เลขานุการ
(๑๘) นางสาวรุ่งนภา มุลรัตน์	หัวหน้าสำนักปลัด	ผู้ช่วยเลขานุการ
(๑๙) นายเอนก สีวีจี	ผช.นักวิเคราะห์ฯ	ผู้ช่วยเลขานุการ

คณะกรรมการพัฒนาองค์การบริหารส่วนตำบลแม่ลาน ให้มีวาระอยู่ในตำแหน่งคราวละสองปีและมีอำนาจหน้าที่ ดังนี้

(๑) กำหนดแนวทางการพัฒนาท้องถิ่น โดยพิจารณาจาก

(๑.๑) อำนาจหน้าที่ขององค์กรปกครองส่วนท้องถิ่น โดยเฉพาะอำนาจหน้าที่ที่มีผลกระทบต่อประโยชน์สุขของประชาชน เช่น การป้องกันและบรรเทาสาธารณภัย การผังเมือง

(๑.๒) การกิจถ่ายโอนตามกฎหมายกำหนดแผนและขั้นตอนการกระจายอำนาจ

(๑.๓) ยุทธศาสตร์การพัฒนาประเทศ กลุ่มจังหวัด และจังหวัด โดยให้เน้นดำเนินการในยุทธศาสตร์ที่สำคัญและมีผลต่อประชาชนโดยตรง เช่น การแก้ไขปัญหาความยากจน การป้องกันและแก้ไขปัญหา ยาเสพติด



(๑.๔) กรอบนโยบาย แนวทางการพัฒนาขององค์กรปกครองส่วนท้องถิ่นในเขตจังหวัด

(๑.๕) นโยบายของผู้บริหารท้องถิ่นที่แถลงต่อสภาท้องถิ่น

(๑.๖) แผนชุมชน

(๒) ร่วมจัดทำร่างแผนพัฒนา เสนอแนะแนวทางการพัฒนา และการแก้ไขปัญหาเกี่ยวกับการจัดทำร่างแผนพัฒนาในการจัดทำร่างแผนพัฒนา

(๓) พิจารณาร่างแผนพัฒนาและร่างแผนการดำเนินงาน

(๔) ให้ความเห็นชอบร่างข้อกำหนดขอบข่ายและรายละเอียดของงานตามข้อ ๑๙ (๒)

(๕) พิจารณาให้ข้อคิดเห็นเกี่ยวกับการติดตามและประเมินผลแผนพัฒนา

(๖) แต่งตั้งที่ปรึกษา คณะอนุกรรมการหรือคณะทำงานอื่นเพื่อช่วยปฏิบัติงานตามที่ได้เห็นสมควร

(๗) ให้คณะกรรมการพัฒนาองค์การบริหารส่วนตำบลมีหน้าที่ ประสานกับประชาคมหมู่บ้านในการรวบรวม วิเคราะห์ปัญหา ความต้องการของประชาชนในท้องถิ่น และจัดทำเป็นโครงการหรือกิจกรรมเพื่อประกอบในการจัดทำแผนพัฒนาท้องถิ่นสี่ปี ขององค์การบริหารส่วนตำบลแม่ลาน

ทั้งนี้ ตั้งแต่บัดนี้เป็นต้นไป

สั่ง ณ วันที่ ๕ เดือน มกราคม พ.ศ. ๒๕๖๑



( นายกุศล ยะทา )

นายกองค์การบริหารส่วนตำบลแม่ลาน



คำสั่งองค์การบริหารส่วนตำบลแม่ลาน

ที่ ๐๐๒ / ๒๕๖๑

เรื่อง แต่งตั้งคณะกรรมการสนับสนุนการจัดทำแผนพัฒนาองค์การบริหารส่วนตำบลแม่ลาน

.....

เพื่อปฏิบัติให้เป็นไปตามระเบียบกระทรวงมหาดไทย ว่าด้วยการจัดทำแผนพัฒนาท้องถิ่นขององค์กรปกครองส่วนท้องถิ่น (ฉบับที่ ๒) พ.ศ. ๒๕๕๙ จึงขอแต่งตั้งคณะกรรมการสนับสนุนการจัดทำแผนพัฒนาท้องถิ่น ขององค์การบริหารส่วนตำบลแม่ลาน ประกอบด้วย

๑. นายคณัย	ศรีวงศ์	ตำแหน่งปลัด อบต.แม่ลาน	ประธานกรรมการ
๓. นายประสิทธิ์	จันทร์สุข	ตำแหน่งผู้อำนวยการช่าง	กรรมการ
๓. นางสาวพัชรา	กัญชนะ	ตำแหน่งหัวหน้าส่วนการคลัง	กรรมการ
๔. นางสาวนภัสนันท์	सानา	ตำแหน่งนักวิชาการส่วนการศึกษา	กรรมการ
๕. นางฉันทวรรณ	สายชู	ตำแหน่งนักบริหารงานทั่วไป	กรรมการ
๖. นางสาวเกสร	คำไวโย	ตำแหน่งเจ้าพนักงานธุรการ	กรรมการ
๗. นายป้อม	เพยธิกำ	ตำแหน่งประชาคมตำบล	กรรมการ
๘. นายธนธร	มหานิล	ตำแหน่ง ประชาคมตำบล	กรรมการ
๙. นางสาวรุ่งนภา	มูลรัตน์	ตำแหน่งหัวหน้าสำนักปลัด	กรรมการและเลขานุการ
๑๐ นายเอนก	สิริจี	ตำแหน่งผู้ช่วยนักวิเคราะห์นโยบายฯ	ผู้ช่วยเลขานุการ

ให้คณะกรรมการสนับสนุนการจัดทำแผนพัฒนาองค์การบริหารส่วนตำบลแม่ลาน มีอำนาจหน้าที่จัดทำร่างแผนพัฒนาท้องถิ่นสี่ปีที่เพิ่มเติมหรือเปลี่ยนแปลงให้สอดคล้องกับแนวทางการพัฒนาที่คณะกรรมการพัฒนาท้องถิ่นกำหนด จัดทำร่างแผนการดำเนินงาน และจัดทำร่างข้อกำหนดขอบข่ายรายละเอียด

ทั้งนี้ ตั้งแต่บัดนี้เป็นต้นไป

สั่ง ณ วันที่ ๕ เดือน มกราคม พ.ศ.๒๕๖๑

(นายกุศล ยะทา)

นายกองค์การบริหารส่วนตำบลแม่ลาน

รายชื่อผู้ร่วมประชุมสภาองค์การบริหารส่วนตำบลแม่ลาน  
สมัยวิสามัญ ครั้งที่ ๑ ประจำปี ๒๕๖๑  
วัน จันทร์ ที่ ๕ กุมภาพันธ์ พ.ศ. ๒๕๖๑  
ณ ห้องประชุมองค์การบริหารส่วนตำบลแม่ลาน  
เริ่มประชุมเวลา ..... น.

ผู้มาประชุม

ลำดับที่	ชื่อ - สกุล	ตำแหน่ง	ลายมือชื่อ
๑	นายรัตน์ จิระเมทา	ประธานสภาองค์การบริหารส่วนตำบลแม่ลาน	
๒	นายธีรวุฒิ ยะทา	รองประธานสภาองค์การบริหารส่วนตำบลแม่ลาน	
๓	นายคณัย ศรีวงศ์	เลขานุการสภาองค์การบริหารส่วนตำบลแม่ลาน	
๔	นางสุพร สุกัมภีร์	สมาชิกสภาอบต. หมู่ ๑	
๕	นายคำจันทร์ แก้ววงศ์	สมาชิกสภาอบต. หมู่ ๑	
๖	นางเรือนแก้ว ป้อปาลี	สมาชิกสภาอบต. หมู่ ๒	
๗	นายพรเทพ ปุดปง	สมาชิกสภาอบต. หมู่ ๒	
๘	นายบรรทม อุดมี	สมาชิกสภาอบต. หมู่ ๓	
๙	นายชูชาติ ป้อปาลี	สมาชิกสภาอบต. หมู่ ๔	
๑๐	นายโสภณ มีมั่ง	สมาชิกสภาอบต. หมู่ ๔	
๑๑	นายสมพงษ์ พิงเจริญ	สมาชิกสภาอบต. หมู่ ๕	
๑๒	นางบุญยิ่ง ไชยเมืองชื่น	สมาชิกสภาอบต. หมู่ ๖	
๑๓	นายอุ้นเรือน เมืองเต็ม	สมาชิกสภาอบต. หมู่ ๗	
๑๔	นายสุชิน เมืองนิยม	สมาชิกสภาอบต. หมู่ ๗	

ผู้เข้าร่วมประชุม

รับรองสำเนาถูกต้อง

ลำดับที่	ชื่อ - สกุล	ตำแหน่ง	ลายมือชื่อ
๑	นายกุศล ยะทา	นายกองค์การบริหารส่วนตำบลแม่ลาน	
๒	นายสุจิน กิ่งคำปา	รองนายกองค์การบริหารส่วนตำบลแม่ลาน	
๓	นายบุญมี เงินคำ	รองนายกองค์การบริหารส่วนตำบลแม่ลาน	
๔	นางสาวหวิสนันท์ สาทา	รทท. ผู้อำนวยการกองการศึกษา ศีลธรรมและวัฒนธรรม	
๕	นายสุวิทย์ คุ้มชนะ	ผู้อำนวยการกองคลัง	
๖	นายสุวิทย์ คุ้มชนะ	ผู้อำนวยการกองช่าง	
๗	นายสุวิทย์ คุ้มชนะ	ผบ. นักวิเคราะห์ ๗	
๘			
๙			

เริ่มประชุมเวลา ๐๙.๐๐ น.

- ระเบียบวาระที่ ๑ เรื่องที่ประธานแจ้งให้ที่ประชุมทราบ  
ประธานสภา - ไม่มี
- ระเบียบวาระที่ ๒ รับรองรายงานการประชุมสมัยสามัญ ครั้งที่ ๔ ประจำปี ๒๕๖๐  
ประธานสภา มีท่านใดจะแก้ไขเพิ่มเติมรายงานการประชุมหรือไม่ ถ้าไม่มีกระผมขอปิดประชุม  
มติที่ประชุม รับรองรายงาน
- ระเบียบวาระที่ ๓ เรื่องเสนอเพื่อพิจารณา
๓. แผนยุทธศาสตร์การพัฒนา พ.ศ. ๒๕๖๒ - ๒๕๖๖ และ แผนพัฒนาสี่ปี พ.ศ. ๒๕๖๑ - ๒๕๖๔ (เอกสารที่ ๑)
- ประธานสภา ขอเชิญปลัดองค์การบริหารส่วนตำบลแม่ลานชี้แจงให้ที่ประชุมทราบ
- ปลัด อบต. ขอชี้แจงให้ที่ประชุมรับทราบ เนื่องจากมีการจัดทำประชาคมแผนยุทธศาสตร์การพัฒนา และ แผนพัฒนาสี่ปีทุกหมู่บ้านในตำบลแม่ลาน ซึ่งมีทั้งหมด ๗ หมู่บ้านเรียบร้อยแล้ว ซึ่งรายละเอียดต่างๆ ขอให้เจ้าหน้าที่รับผิดชอบชี้แจงให้ที่ประชุมทราบ
- เจ้าหน้าที่วิเคราะห์ การจัดทำแผนยุทธศาสตร์การพัฒนาท้องถิ่น เป็นการกำหนดแนวทางการพัฒนาท้องถิ่นที่มีความเหมาะสมกับสภาพการณ์ของท้องถิ่นในปัจจุบัน เพื่อให้เกิดผลที่จะนำไปสู่การบรรลุเป้าหมายนโยบายที่ผู้บริหารท้องถิ่นได้กำหนดและนำเสนอไว้ต่อประชาชนก่อนกระบวนการเลือกตั้ง แต่อย่างไรก็ตาม ในการจัดทำยุทธศาสตร์การพัฒนาท้องถิ่นจะไม่สามารถบรรลุผลได้อย่างยั่งยืน หากขาดการบูรณาการกับยุทธศาสตร์กลุ่มจังหวัดและยุทธศาสตร์การพัฒนาพื้นที่จังหวัดในภาพรวม ทั้งนี้เนื่องจากการพัฒนาที่ตอบสนองต่อปัญหา หรือศักยภาพในบางประเด็นจะต้องอาศัยการประสานความร่วมมือระหว่างหน่วยงานต่าง ๆ ในทุกระดับ ดังนั้นในการจัดทำยุทธศาสตร์การพัฒนาท้องถิ่นจึงจำเป็นต้องมีการประสานยุทธศาสตร์การพัฒนาในทุกระดับ เพื่อให้การดำเนินงานประสานสอดคล้องและสนับสนุนกัน เพื่อแปลงนโยบายไปสู่การจัดทำยุทธศาสตร์พัฒนา ในบทนี้จะได้นำเสนอประเด็นนโยบายของผู้บริหารองค์การบริหารส่วนตำบลแม่ลาน ยุทธศาสตร์การพัฒนาขององค์กรปกครองส่วนท้องถิ่นในจังหวัดลำพูน ยุทธศาสตร์กลุ่มจังหวัด นโยบายการพัฒนาของจังหวัด และนโยบายการพัฒนาของอำเภอ ในรายละเอียดต่อไปนี้
๑. นโยบายของผู้บริหารองค์การบริหารส่วนตำบลแม่ลาน
- จากแนวคิดริเริ่มและนโยบายของ นายกองค้การบริหารส่วนตำบลแม่ลาน (นายกุศล ยะทา) ซึ่งได้แถลงนโยบายต่อสภาองค์การบริหารส่วนตำบลแม่ลาน เมื่อวันที่ ๑๐ มิถุนายน ๒๕๕๕ ได้วางกรอบนโยบายพัฒนาและการประสานความร่วมมือของท้องถิ่น แบ่งเป็น ๗ ด้าน ดังนี้
- ๑.๑. ด้านโครงสร้างพื้นฐาน
  - ๑.๒. ด้านสังคม
  - ๑.๓. ด้านเศรษฐกิจ
  - ๑.๔. ด้านการศึกษา
  - ๑.๕. ด้านศาสนาและวัฒนธรรมประเพณี
  - ๑.๖. ด้านสาธารณสุข

รับรองสำเนาถูกต้อง

(รุ่งนภา มลรัตน)  
หัวหน้าสำนักปลัด

๒. กรอบยุทธศาสตร์การพัฒนาขององค์กรปกครองส่วนท้องถิ่นในจังหวัดลำพูน

๑) ยุทธศาสตร์การพัฒนาด้านโครงสร้างพื้นฐาน สาธารณูปโภค สาธารณูปการ

๒) ยุทธศาสตร์การพัฒนาด้านโครงสร้างด้านเศรษฐกิจและการท่องเที่ยว

๓) ยุทธศาสตร์การพัฒนาด้านสังคมและวัฒนธรรม

๔) ยุทธศาสตร์การพัฒนาด้านทรัพยากรธรรมชาติและสิ่งแวดล้อม

๕) ยุทธศาสตร์การพัฒนาด้านการศึกษาและการกีฬา

๖) ยุทธศาสตร์การพัฒนาด้านระบบสาธารณสุข

๗) ยุทธศาสตร์การพัฒนาด้านการเมือง-การบริหาร

๓. ประเด็นกลยุทธ์/แนวทางการพัฒนาขององค์กรปกครองส่วนท้องถิ่นในจังหวัดลำพูน

๑.๑. ยุทธศาสตร์การพัฒนาด้านโครงสร้างพื้นฐาน สาธารณูปโภค สาธารณูปการ

๑.๒. ยุทธศาสตร์การพัฒนาด้านโครงสร้างด้านเศรษฐกิจและการท่องเที่ยว

๑.๓. ยุทธศาสตร์การพัฒนาด้านสังคมและวัฒนธรรม

๑.๔. ยุทธศาสตร์การพัฒนาด้านทรัพยากรธรรมชาติและสิ่งแวดล้อม

๑.๕. ยุทธศาสตร์การพัฒนาด้านการศึกษาและการกีฬา

๑.๖. ยุทธศาสตร์การพัฒนาด้านการเมือง-การบริหาร

๑.๗. ยุทธศาสตร์การพัฒนาด้านการเมือง-การบริหาร

และการดำเนินงานแผนพัฒนาสี่ปี พ.ศ. ๒๕๖๑ - ๒๕๖๔ มาถึงขั้นตอนเสนอต่อสภาองค์การบริหารส่วนตำบลแม่ลาน พิจารณาเห็นชอบแผนพัฒนาท้องถิ่นสี่ปี ซึ่งรายละเอียดต่างๆ

ตามเอกสารที่ปรากฏของท่านสมาชิกสภาองค์การบริหารส่วนตำบลแม่ลาน

หลักการของการทำแผนพัฒนาสี่ปี

๑. ต้องครอบคลุมทุกภารกิจขององค์การบริหารส่วนตำบลแม่ลาน

๒. ต้องดำเนินการได้จริง

๓. แก้ไขปัญหาความเดือดร้อนของประชาชน ในพื้นที่ตำบลแม่ลาน

มีสมาชิกท่านใดอภิปรายอีกหรือไม่

ตามระเบียบว่าด้วยข้อบังคับการประชุมสภาท้องถิ่น พ.ศ. ๒๕๔๗ ข้อ ๗๖ ก่อนการลงมติทุก

ครั้งให้ประธานสภาท้องถิ่นตรวจสอบดูว่า มีสมาชิกสภาท้องถิ่นอยู่ในที่ประชุมครบจำนวน

เป็นองค์ประชุมหรือไม่ ถ้ามีสมาชิกสภาท้องถิ่นอยู่ในที่ประชุมไม่ครบจำนวนเป็นองค์ประชุม

จะทำการลงมติในเรื่องใดๆ ไม่ได้

xon บงค ประชุมสภาท้องถิ่น มีสมาชิกสภาองค์การบริหารส่วนตำบลแม่ลานทั้งหมด จำนวน

๑๓ คน เมื่อมีสมาชิกสภาท้องถิ่นอยู่ในที่ประชุมครบจำนวนเป็นองค์ประชุมแล้ว ขอมติที่

ประชุมเรื่อง แผนพัฒนาสี่ปี พ.ศ. ๒๕๖๑ - ๒๕๖๔

เห็นชอบ จำนวน ๑๓ เสียง

ไม่เห็นชอบ จำนวน - เสียง

งดออกเสียง จำนวน - เสียง

ที่ประชุมมีมติเห็นชอบแผนพัฒนาสี่ปี พ.ศ. ๒๕๖๑ - ๒๕๖๔

ขอเชิญสมาชิกสภาฯ คณะผู้บริหาร และผู้เข้าร่วมประชุมทุกท่าน พักรับประทานอาหาร

กลางวัน เวลา ๑๓.๐๐ น. ดำเนินการประชุมต่อครับ

รับรองสำเนาถูกต้อง

(รุ่งนภา มุรัตน์)

หัวหน้าศูนย์ปฏิบัติการ

ปลัด อบต.

ประธานสภาฯ

มติที่ประชุม

ประธานสภาฯ



๓.๒ โอนงบประมาณเพื่อดำเนินการตั้งรายการใหม่ (เอกสารที่ ๒)

ประธานสภาฯ  
นายกฯ

ขอเชิญนายกชี้แจงให้ที่ประชุมทราบ  
ได้รับหนังสือจากบ้านผาด้ายเหนือ หมู่ที่ ๖ ซึ่งมีการประชาคมหมู่บ้าน  
ผาด้ายเหนือ หมู่ที่ ๖ ต้องการไฟกึ่งทางเข้าหมู่บ้าน เพราะเวลากลางคืนมองไม่เห็นและอาจ  
เกิดอันตรายกับประชาชนที่สัญจรในเส้นทางนี้ จึงทำหนังสือมายังองค์การบริหารส่วนตำบล  
แม่ลาน เพื่อเสนอต่อสภาองค์การบริหารส่วนตำบลแม่ลานพิจารณาอนุมัติเปลี่ยนแปลงคำ  
ชี้แจงโครงการของบ้านผาด้าย หมู่ที่ ๖ รายละเอียดต่างๆ ขอเชิญปลัดชี้แจงให้ที่ประชุมทราบ  
ตามที่ได้รับหนังสือจากสมาชิกสภาฯ บ้านผาด้ายเหนือ หมู่ที่ ๖ เรื่องการขอเปลี่ยนแปลงคำ  
ชี้แจงโครงการของบ้านผาด้าย หมู่ที่ ๖ มาเป็นไฟกึ่งทางเข้าหมู่บ้าน ตามข้อบัญญัติรายจ่าย  
ประจำปีงบประมาณ พ.ศ. ๒๕๖๑ ขององค์การบริหารส่วนตำบลแม่ลาน หน้าที่ ๒๔ / ๓๐  
โครงการทำแนวป้องกันตลิ่งโดยวางกล่องเกเบี้ยน บ้านผาด้ายเหนือ หมู่ที่ ๖ ขนาดสูง  
๓ เมตร ยาว ๒๘ เมตร ตามแบบแปลนขององค์การบริหารส่วนตำบลแม่ลาน ปรากฏใน  
แผนพัฒนาสี่ปี พ.ศ. ๒๕๖๑ - ๒๕๖๔ หน้าที่ ๗๕ ข้อ ๒๐ จำนวน ๒๐๐,๐๐๐ บาท

ปลัด อบต.

เปลี่ยนเป็น

ขยายเขตรบบไฟฟ้า บ้านผาด้ายเหนือ หมู่ที่ ๖ จำนวน ๓ จุด จำนวนเงิน ๒๐๐,๐๐๐ บาท

ประธานสภาฯ

ปรากฏในแผนงานเคหะและชุมชนงานไฟฟ้าและถนน งบเงินอุดหนุน หมวดเงินอุดหนุน  
ประเภทการขยายเขตรบบไฟฟ้า บ้านผาด้ายเหนือ หมู่ที่ ๖ จำนวน ๓ จุด  
ระเบียบกระทรวงมหาดไทยว่าด้วยวิธีการงบประมาณขององค์กรปกครองส่วนท้องถิ่น พ.ศ.  
๒๕๔๑ แก้ไขเพิ่มเติม (ฉบับที่ ๒ และ ๓) พ.ศ. ๒๕๔๓ หมวด ๔ การโอนและแก้ไข  
เปลี่ยนแปลงงบประมาณข้อ ข้อ ๒๗ การโอนเงินงบประมาณรายจ่ายในหมวดค่าครุภัณฑ์  
ที่ดินและสิ่งก่อสร้าง ที่ทำให้ลักษณะ ปริมาณ คุณภาพเปลี่ยน หรือโอนไปตั้งจ่ายเป็นรายการ  
ใหม่ ให้เป็นอำนาจอนุมัติของสภาท้องถิ่น  
มีสมาชิกท่านใดอภิปรายอีกหรือไม่

ตามระเบียบว่าด้วยข้อบังคับการประชุมสภาท้องถิ่น พ.ศ. ๒๕๔๗ ข้อ ๗๖ ก่อนการลงมติทุก  
ครั้งให้ประธานสภาท้องถิ่นตรวจสอบดูว่า มีสมาชิกสภาท้องถิ่นอยู่ในที่ประชุมครบจำนวน  
เป็นองค์ประชุมหรือไม่ ถ้ามีสมาชิกสภาท้องถิ่นอยู่ในที่ประชุมไม่ครบจำนวนเป็นองค์ประชุม  
จะทำการลงมติในเรื่องใดๆ ไม่ได้

มติที่ประชุม

ขอรับรองการประชุมสภาท้องถิ่น มีสมาชิกสภาองค์การบริหารส่วนตำบลแม่ลานทั้งหมด จำนวน  
๑๓ คน เมื่อมีสมาชิกสภาท้องถิ่นอยู่ในที่ประชุมครบจำนวนเป็นองค์ประชุมแล้ว ขอมติที่  
ประชุมเรื่อง โอนงบประมาณเพื่อดำเนินการตั้งรายการใหม่

เห็นชอบ	จำนวน	๑๓	เสียง
ไม่เห็นชอบ	จำนวน	-	เสียง
งดออกเสียง	จำนวน	-	เสียง

ที่ประชุมมีมติเห็นชอบเป็นเอกฉันท์ อนุมัติการโอนงบประมาณเพื่อดำเนินการตั้ง  
รายการใหม่ ขยายเขตรบบไฟฟ้า บ้านผาด้ายเหนือ หมู่ที่ ๖ จำนวน ๓ จุด จำนวน  
เงิน ๒๐๐,๐๐๐ บาท

๓.๓จัดซื้อเครื่องสูบน้ำไฟฟ้าขนาด ๓ แรงม้า จำนวน ๑ เครื่อง พร้อมอุปกรณ์ (เอกสารที่ ๓)

ประธานฯ  
ปลัด อบต.

ขอเชิญปลัดองค์การบริหารส่วนตำบลแม่ลานชี้แจงให้ที่ประชุมทราบ ตามที่ได้สมาชิกสภาองค์การบริหารส่วนตำบลแม่ลานได้ทำหนังสือร้องทุกข์มายังองค์การบริหารส่วนตำบลแม่ลาน เนื่องจากเครื่องสูบน้ำไฟฟ้าขนาด ๓ แรงม้า ของบ้านแม่กองวะ หมู่ที่ ๔ ตำบลแม่ลาน อำเภอเถลิง จังหวัดลำพูน ชำรุดเสียหายเนื่องจากใช้งานมาเป็นเวลานาน จึงขอความอนุเคราะห์มายัง องค์การบริหารส่วนตำบลแม่ลาน ในการจัดหาเครื่องสูบน้ำ ไฟฟ้ามาช่วยแก้ไขปัญหาน้ำอุปโภคและบริโภคของราษฎรบ้านแม่กองวะ โดยจัดซื้อเครื่องสูบน้ำไฟฟ้าขนาด ๓ แรงม้า จำนวน ๑ เครื่อง พร้อมอุปกรณ์ รวมเป็นเงิน ๒๘,๐๐๐ บาท จึงขอให้สภาองค์การบริหารส่วนตำบลแม่ลานพิจารณาอนุมัติ ซึ่งรายละเอียดดังต่อไปนี้ ตามระเบียบใหม่และการจ่ายเบิกจ่ายเงิน ขององค์กรปกครองส่วนท้องถิ่น ประจำปีงบประมาณ พ.ศ. ๒๕๕๔ หมวด ๔ การโอนและแก้ไขเปลี่ยนแปลงงบประมาณข้อ ๒๗ การโอนเงินงบประมาณรายจ่ายในหมวดครุภัณฑ์ ที่ดิน และสิ่งก่อสร้าง ที่ทำให้ลักษณะ ปริมาณ คุณภาพเปลี่ยน หรือโอนไปตั้งจ่ายเป็นรายการใหม่ ให้เป็นอำนาจของสภาท้องถิ่น (รายละเอียดตามเอกสารแนบท้าย)

#### โอนลด

แผนงานบริหารงานทั่วไป งานบริหารงานคลัง งบบุคลากร  
หมวดเงินเดือน (ฝ่ายประจำ)

- เงินเดือนพนักงานตั้งไว้ ๑,๕๖๕,๐๐๐ บาท คงเหลือก่อนโอน ๙๕๐,๓๐๐ บาท ขอโอนลดจำนวน ๒๘,๐๐๐ บาท คงเหลือหลังโอน ๙๒๒,๓๐๐ บาท รวมโอนงบประมาณโอนลดทั้งสิ้น ๒๘,๐๐๐ บาท

#### โอนเพิ่ม

เพื่อตั้งจ่ายรายการใหม่  
รายการที่ ๑

- แผนงานเคหะและชุมชน งานไฟฟ้าและถนน งบลงทุน ค่าที่ดินและสิ่งก่อสร้าง หมวดครุภัณฑ์ เพื่อจัดซื้อเครื่องสูบน้ำไฟฟ้า ขนาด ๓ แรงม้า จำนวน ๑ เครื่อง พร้อมอุปกรณ์ ราคา ๒๘,๐๐๐ บาท รวมจำนวนเงินทั้งหมด ๒๘,๐๐๐ บาท

ประธานฯ  
ส.อบต. ชูชาติ  
ส.อบต.บรรทม  
ประธานสภาฯ

มีสมาชิกท่านใดอภิปรายหรือไม่ ถ้ามีขอเชิญครับ

ขอให้ช่วยเหลือโดยเร่งด่วนครับ เนื่องจากเป็นความเดือดร้อนของชาวบ้าน

อนุมัติครับ เพราะราษฎรมีความจำเป็นต้องใช้น้ำอุปโภคและบริโภค

มีสมาชิกท่านใดอภิปรายอีกหรือไม่

ตามระเบียบว่าด้วยข้อบังคับการประชุมสภาท้องถิ่น พ.ศ. ๒๕๔๗ ข้อ ๗๖ ก่อนการลงมติทุกครั้งให้ประธานสภาท้องถิ่นตรวจสอบดูว่า มีสมาชิกสภาท้องถิ่นอยู่ในที่ประชุมครบจำนวน เป็นองค์ประชุมหรือไม่ ถ้ามีสมาชิกสภาท้องถิ่นอยู่ในที่ประชุมไม่ครบจำนวนเป็นองค์ประชุม จะทำการลงมติในเรื่องใดๆ ไม่ได้

ขอนับองค์ประชุมสภาท้องถิ่น มีสมาชิกสภาองค์การบริหารส่วนตำบลแม่ลานทั้งหมด จำนวน ๑๓ คน เมื่อมีสมาชิกสภาท้องถิ่นอยู่ในที่ประชุมครบจำนวนเป็นองค์ประชุมแล้ว ขอมติที่ประชุมเรื่อง จัดซื้อเครื่องสูบน้ำไฟฟ้าขนาด ๓ แรงม้า จำนวน ๑ เครื่อง พร้อมอุปกรณ์

**รับรองสำเนาถูกต้อง**

  
(รุ่งนภา มุรรัตน์)  
หัวหน้าสำนักปลัด

รับรองสำเนาถูกต้อง

มติที่ประชุม

เห็นชอบ	จำนวน	๑๓	เสียง
ไม่เห็นชอบ	จำนวน	-	เสียง
งดออกเสียง	จำนวน	-	เสียง

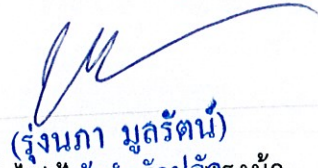

(รุ่งนภา มุขรัตน์)

ที่ประชุมมีมติเห็นชอบเป็นเอกฉันท์ อนุมัติจัดซื้อเครื่องสูบน้ำไฟฟ้าใช้ขุดตามคันคลอง  
จำนวน ๑ เครื่อง พร้อมอุปกรณ์ จำนวนเงิน ๒๘,๐๐๐ บาท

ประธานฯ  
นายกฯ

๓.๔ เห็นชอบโครงการเพื่อขอรับการสนับสนุนงบประมาณรายจ่ายประจำปีงบประมาณ  
พ.ศ.๒๕๖๒ งบกลาง รายการสำรองจ่ายเพื่อกรณีฉุกเฉินหรือจำเป็นตามอำนาจรอง  
นายกรัฐมนตรี (นายวิษณุ เครืองาม )

ขอเชิญนายกชี้แจงให้ที่ประชุมทราบ  
ตามที่อำเภอสีแจ้ห่มองค์กรปกครองส่วนท้องถิ่น ดำเนินการสำรวจปัญหาสำคัญเร่งด่วนที่  
ต้องการแก้ไขปัญหา แล้วให้จัดทำรายละเอียดโครงการฯ เพื่อเสนอขอรับการสนับสนุน  
งบประมาณรายจ่ายประจำปีงบประมาณ พ.ศ.๒๕๖๒ งบกลาง รายการสำรองจ่ายเพื่อกรณี  
ฉุกเฉินหรือจำเป็นตามอำนาจรองนายกรัฐมนตรี (นายวิษณุ เครืองาม ) ประจำปีงบประมาณ  
๒๕๖๑ ซึ่งองค์การบริหารส่วนตำบลแม่ลานได้ขอส่งโครงการที่ต้องการแก้ไขปัญหาเร่งด่วน  
จำนวน ๒ โครงการ ดังนี้

๑. โครงการก่อสร้างถนนลาดยางเคพซิล หมู่ที่ ๓ บ้านแม่ลาน เชื่อม หมู่ที่ ๔ บ้านแม่กองวะ
๒. โครงการก่อสร้างสะพานคอนกรีตเสริมเหล็กสายหนองคำหลี่ หมู่ที่ ๑ บ้านผาด้าย

ประธานสภาฯ

จึงขอความเห็นชอบจากสภาองค์การบริหารส่วนตำบลแม่ลาน เพื่อดำเนินการต่อไป

มีสมาชิกท่านใดอภิปรายอีกหรือไม่  
ตามระเบียบว่าด้วยข้อบังคับการประชุมสภาท้องถิ่น พ.ศ. ๒๕๔๗ ข้อ ๗๖ ก่อนการลงมติทุก  
ครั้งให้ประธานสภาท้องถิ่นตรวจสอบดูว่า มีสมาชิกสภาท้องถิ่นอยู่ในที่ประชุมครบจำนวน  
เป็นองค์ประชุมหรือไม่ ถ้ามีสมาชิกสภาท้องถิ่นอยู่ในที่ประชุมไม่ครบจำนวนเป็นองค์ประชุม  
จะทำการลงมติในเรื่องใดๆ ไม่ได้

ขอรับรององค์ประชุมสภาท้องถิ่น มีสมาชิกสภาองค์การบริหารส่วนตำบลแม่ลานทั้งหมด จำนวน  
๑๓ คน เมื่อมีสมาชิกสภาท้องถิ่นอยู่ในที่ประชุมครบจำนวนเป็นองค์ประชุมแล้ว ขอมติที่  
ประชุมเรื่อง โครงการเพื่อขอรับการสนับสนุนงบประมาณรายจ่ายประจำปีงบประมาณ พ.ศ.  
๒๕๖๒ งบกลาง รายการสำรองจ่ายเพื่อกรณีฉุกเฉินหรือจำเป็นตามอำนาจรองนายกรัฐมนตรี  
(นายวิษณุ เครืองาม )

มติที่ประชุม

เห็นชอบ	จำนวน	๑๓	เสียง
ไม่เห็นชอบ	จำนวน	-	เสียง
งดออกเสียง	จำนวน	-	เสียง

ที่ประชุมมีมติเห็นชอบเป็นเอกฉันท์ อนุมัติเรื่อง โครงการเพื่อขอรับการสนับสนุน  
งบประมาณรายจ่ายประจำปีงบประมาณ พ.ศ.๒๕๖๒ งบกลาง รายการสำรองจ่ายเพื่อ  
กรณีฉุกเฉินหรือจำเป็นตามอำนาจรองนายกรัฐมนตรี (นายวิษณุ เครืองาม )



ปลัด อบต.

๓.๕ เห็นชอบแผนงานงบประมาณเงินอุดหนุนสำหรับการดำเนินงานตามโครงการพระราชดำริด้านสาธารณสุข ประจำปีงบประมาณ ๒๕๖๑

เรื่องการเสนอโครงการด้านสาธารณสุข ตามที่มีเงินอุดหนุนสำหรับการดำเนินงานตามแนวทางโครงการพระราชดำริด้านสาธารณสุข จัดให้แก่องค์กรปกครองส่วนท้องถิ่น จำนวน ๗,๗๗๕ แห่ง เพื่อสนับสนุนให้ชุมชน/หมู่บ้าน แห่งละ ๒๐,๐๐๐ บาท จำนวนบ้านละ ๓ โครงการ มีดังต่อไปนี้

รับรองสำเนาถูกต้อง

บ้านผาด้าย หมู่ที่ ๑

- |   |                    |
|---|--------------------|
| ๑. โครงการใช้เลือดออกและมาราเลีย        | งบประมาณ ๗,๐๐๐     |
| ๒. โครงการปรับปรุงโภชนาการและสุขภาพเด็ก | งบประมาณ ๖,๐๐๐     |
| ๓. โครงการรณรงค์แก้ไขปัญหายาเสพติด      | งบประมาณ ๗,๐๐๐ บาท |

สุนทรา มุรัตน์  
หัวหน้าสำนักปลัด

บ้านหนองมะลือ หมู่ที่ ๒

- |  |                     |
|--|---------------------|
| ๑. โครงการ To be numberone             | งบประมาณ ๑๐,๐๐๐ บาท |
| ๒. โครงการควบคุมใช้เลือดออกและมาลาเลีย | งบประมาณ ๕,๐๐๐ บาท  |
| ๓. โครงการตรวจสุขภาพเคลื่อนที่         | งบประมาณ ๕,๐๐๐ บาท  |

บ้านแม่ลาน หมู่ที่ ๓

- |  |                     |
|--|---------------------|
| ๑. โครงการสืบสานพระปณิธานมะเร็งเต้านม  | งบประมาณ ๕,๐๐๐ บาท  |
| ๒. โครงการควบคุมใช้เลือดออกและมาลาเลีย | งบประมาณ ๑๐,๐๐๐ บาท |
| ๓. โครงการรณรงค์แก้ไขปัญหายาเสพติด     | งบประมาณ ๕,๐๐๐ บาท  |

บ้านแม่กองวะ หมู่ที่ ๔

- |  |                     |
|--|---------------------|
| ๑. โครงการส่งเสริมสุขภาพอนามัยแม่และเด็ก | งบประมาณ ๕,๐๐๐ บาท  |
| ๒. โครงการใช้เลือดออกและมาราเลีย         | งบประมาณ ๑๐,๐๐๐ บาท |
| ๓. โครงการรณรงค์แก้ไขปัญหายาเสพติด       | งบประมาณ ๕,๐๐๐ บาท  |

บ้านเด่นเหมา หมู่ที่ ๕

- |                                  |                    |
|----------------------------------|--------------------|
| ๑. โครงการใช้เลือดออกและมาราเลีย | งบประมาณ ๗,๐๐๐ บาท |
| ๒. โครงการขาดสารไอโอดีน          | งบประมาณ ๖,๐๐๐ บาท |
| ๓. โครงการแม่และเด็ก             | งบประมาณ ๗,๐๐๐ บาท |

บ้านผาด้ายเหนือ หมู่ที่ ๖

- |   |                     |
|---|---------------------|
| ๑. โครงการสืบสานพระปณิธานด้านมะเร็งเต้านม           | งบประมาณ ๕,๐๐๐ บาท  |
| ๒. โครงการรณรงค์แก้ไขปัญหายาเสพติด                  | งบประมาณ ๑๐,๐๐๐ บาท |
| ๓. โครงการส่งเสริมโภชนาการและสุขภาพอนามัยแม่และเด็ก | งบประมาณ ๕,๐๐๐ บาท  |

บ้านห้วยทรายขาว หมู่ที่ ๗

- |   |                     |
|---|---------------------|
| ๑. โครงการใช้เลือดออกและมาราเลีย        | งบประมาณ ๕,๐๐๐ บาท  |
| ๒. โครงการปรับปรุงโภชนาการและสุขภาพเด็ก | งบประมาณ ๕,๐๐๐ บาท  |
| ๓. โครงการรณรงค์แก้ไขปัญหายาเสพติด      | งบประมาณ ๑๐,๐๐๐ บาท |

มีสมาชิกท่านใดอภิปรายอีกหรือไม่

ประธานสภา

ตามระเบียบว่าด้วยข้อบังคับการประชุมสภาท้องถิ่น พ.ศ. ๒๕๔๗ ข้อ ๗๖ ก่อนการลงมติทุก  
ครั้งให้ประธานสภาท้องถิ่นตรวจสอบดูว่า มีสมาชิกสภาท้องถิ่นอยู่ในที่ประชุมครบจำนวน  
เป็นองค์ประชุมหรือไม่ ถ้ามีสมาชิกสภาท้องถิ่นอยู่ในที่ประชุมไม่ครบจำนวนเป็นองค์ประชุม  
จะทำการลงมติในเรื่องใดๆ ไม่ได้

ขอรับรองการประชุมสภาท้องถิ่น มีสมาชิกสภาองค์การบริหารส่วนตำบลแม่ลานทั้งหมด จำนวน  
๑๓ คน เมื่อมีสมาชิกสภาท้องถิ่นอยู่ในที่ประชุมครบจำนวนเป็นองค์ประชุมแล้ว ขอมติที่  
ประชุมเรื่อง แผนงานงบประมาณเงินอุดหนุนสำหรับการดำเนินงานตามโครงการ  
พระราชดำริด้านสาธารณสุข ประจำปีงบประมาณ ๒๕๖๑

**รับรองสำเนาถูกต้อง**

มติที่ประชุม

เห็นชอบ จำนวน ๑๓ เสียง

ไม่เห็นชอบ จำนวน - เสียง

งดออกเสียง จำนวน - เสียง

ที่ประชุมมีมติเห็นชอบเป็นเอกฉันท์ เห็นชอบแผนงานงบประมาณเงินอุดหนุนสำหรับการ  
ดำเนินงานตามโครงการพระราชดำริด้านสาธารณสุข ประจำปีงบประมาณ ๒๕๖๑

(รุ่งนภา มุลรัตน์)

หัวหน้าสำนักปลัด

ระเบียบวาระที่ ๔  
นายกฯ

เรื่องอื่นๆ

โครงการที่เกินศักยภาพของตำบลแม่ลาน จะดำเนินการประสานงานกับหน่วยงานต่างๆ  
ที่เกี่ยวข้องสนับสนุนงบประมาณ จึงจะดำเนินการได้

ส.อบต.บรรทม

จะดำเนินการอย่างไรในพื้นที่ป่า และจะต้องมีการผ่านการประชาคมและที่ประชุมหน่วยงาน  
ที่เกี่ยวข้องต่างๆเห็นชอบโดยเฉพาะกรมพัฒนาที่ดินเป็นผู้ดำเนินการ

ส.อบต.บุญยั้ง

สอบถามเงินอุดหนุนบ้านละ ๑๕,๐๐๐ บาท ปีงบประมาณ พ.ศ. ๒๕๖๐ ยังไม่ได้รับ

ส.อบต.บรรทม  
นายกฯ

โครงการฉีดวัคซีนพิษสุนัข จะดำเนินการเมื่อไหร่

ให้เจ้าหน้าที่ดำเนินการประสานงานกับปศุสัตว์อำเภอเรียบริ้อย และทางกรมป่าไม้จะมาสร้าง  
สำนักงาน ที่ดอยปางปุย บ้านแม่ลาน หมู่ที่ ๓ ซึ่งผ่านการประชาคมเรียบริ้อยแล้ว

ส.อบต.คำจันทร์  
นายกฯ

บ่อขยะบ้านผาด้าย หมู่ที่ ๑ เต็มแล้วจะดำเนินการอย่างไร  
ให้สมาชิกสภาฯ ทำหนังสือแจ้งมายังองค์การบริหารส่วนตำบลแม่ลาน แล้วจะดำเนินการ  
โดยเร่งด่วน

เลิกประชุมเวลา ๑๔.๐๐ น.

(ลงชื่อ)



(นายต๋นย ศรีวงศ์)

เลขานุการสภา

ผู้บันทึกรายงานการประชุม

(ลงชื่อ)





(นายรัตน์ จิระเมธา)

ประธานสภา อบต. แม่ลาน

ผู้ตรวจบันทึกรายงานการประชุม

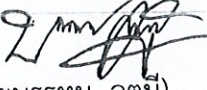
คณะกรรมการตรวจรายงานการประชุม

(ลงชื่อ)  ผู้ตรวจบันทึกรายงานการประชุม  
(นายบรรทม อุตม์)

(ลงชื่อ)  ผู้ตรวจบันทึกรายงานการประชุม  
(นายสมพงษ์ พิงเจริญ)

(ลงชื่อ)  ผู้ตรวจบันทึกรายงานการประชุม  
(นายคำจันทร์ แก้ววงศ์)

รับรองสำเนาถูกต้อง

  
(รุ่งนภา มุตรีตน์)  
หัวหน้าสำนักปลัด